BIBLIOTECA NACIONAL
RIO DE JANEIRO
CONT. LEGAL

O ESPANTOSO ROMANCE DA FUGA DE EDDA MUSSOLINI CIANO

EDIÇÃO DE HOJE: 12 PAGINAS 40 Centavos

Diario Carioca

Quinta-feira 5 DE JULHO DE 1945

Fundador: J. E. DE MACEDO SOARES

ANO XVIII RIO DE JANEIRO Diretor: HORACIO DE CARVALHO JUNIOR PRAÇA TIRADENTES N.º 77 N.º 5.230

DECISIVA A INFLUENCIA DA MULHER NA ELEIÇÃO DO RIO

Maior numero de eleitores em Madureira e menor em Candelaria

Na zona sul as mulheres mandam mais — O sertão carioca perde longe para Copacabana e Lagoa — No Distrito podem ser eleitores pouco mais de 750 mil individuos

A partir de hoje este jornal divulgará a relação dos municipios onde se encontram localizadas as maiores possibilidades eleitorais para o pleito de 2 de dezembro proximo, iniciando-a com as informações relativas ao Distrito Federal e a seguir com as dos Estados que lhe estão mais proximos.

Esse trabalho baseia-se na bem cuidada apuração feita pelo Serviço Nacional do Recenseamento a 1 de setembro de 1940 sobre a população brasileira de mais de 18 anos de idade e sabendo ler e escrever, em condições, portanto, de ser eleitora. Essa apuração representa a base mais exata para todos os calculos de alistamento eleitoral pois as variações verificadas depois daquela data fizeram-se sentir sem alterações consideraveis para todos os dados, guardando-se

(Conclue na 2ª pag.)

Eleições hoje na Inglaterra

A votação terá inicio ás 7 horas

LONDRES, 4 (De C. T. Hallinan, correspondente da United Press) — Segundo acredito, de acordo com o que observei até agora, o sr. Winston Churchill não conseguirá o apoio de todo o país, amanhã, quando somente uma minoria de homens e mulheres britanicos votará nos candidatos conservadores ás eleições gerais.

Em vista do Partido Conservador possuir grande força nos

(Conclue na 2ª pag.)

A verdade sobre a inflação

Sóbe o padrão de vida e o dinheiro fica mais desvalorizado

POUCO CONHECIDA A PALAVRA MAIS USADA NO MOMENTO

Crise, aumentos e mais crise

Se se fizesse uma estatistica das palavras escritas nas varias publicações ou ouvidas nas conversas de todos os dias em todas as rodas, o termo "inflação" ocuparia um dos lugares de maior destaque. Sôa bem e é uma desculpa cabivel para todos os males, além de sugerir conhecimentos e interesse sobre os problemas do momento. Conta-se até a anedota do namorado voluvel que justificava arranhões no rosto, consequencia do inconformismo de uma de suas "pequenas" com a frase: — Foi a inflação...

NÃO É TÃO DIFICIL

Não é preciso, entretanto, recorrer aos dicionarios. Inflação é o fenomeno do excesso de moeda circulante e nos bancos sobre as coisas e serviços a serem comprados. Acontece que, no momento, o governo possue moedas-papel na proporção de quatro vezes o valor do ouro depositado no Banco do Brasil para lhes garantir o valor, aproximadamente. Quer dizer: se um cidadão fosse trocar uma nota de Cr$ 100,00 pelo valor correspondente em ouro no Banco do Brasil, receberia apenas ouro no valor de Cr$ 25,00. Esse valor-ouro pode ser substituido pelo de uma utilidade qualquer. Seu valor será quadruplicado. Pagamos normalmente quatro vezes mais do que pagariamos se a correspondencia em ouro fosse exata.

DO RELATORIO

O relatorio do Banco do Brasil referente ao ano de 1944 diz: recursos metalicos do Tesouro Nacional, no Banco e no Exte-

(Conclue na 4ª pag.)

RETRATO DO BRASIL

"Com tais massas de dinheiro e com tamanha incerteza quanto ao seu futuro valor, os motivos usuais de economia desapareceram e espalhou-se por todo o país um luxo terrivel. Pior ainda foi o aparecimento de uma enorme especulação e do jogo. Nas principais cidades instalaram-se então uma licenciosidade e um luxo que eram mais graves do que a pilhagem que a eles conduzira. No interior, a paixão pelo jogo desenvolvia-se cada vez mais. Esta tendencia desregrada e corrupta absolutamente não ficou limitada aos homens de negocios; começou a penetrar os circulos oficiais e homens publicos que ha pouco tempo pareciam acima da possibilidade de macula tornaram-se desregrados, cinicos, delapidadores e finalmente corruptos".

Este retrato do Brasil sob a ditadura de Getulio Vargas, vem no livro classico de André White, "Inflação Monetaria na França".

AS 7 PRAGAS DO ESTADO NOVO

(Ver na 4.ª página)

DIREITO DE TODOS — O DE TER SAUDE

Curso de Medicina Pratica e Preven tiva, patrocinado pela dra. Beatrice Berle, embaixatriz dos Estados Unid os — Aula inaugural: "a alimentação do povo como função principal da agricultura"

Teve inicio, ontem, no pavilhão do Centro de Estudos da Santa Casa de Misericordia, o Curso de Medicina Prática e Preventiva, patrocinado pela dra. Beatrice Berle, embaixatriz dos Estados Unidos e medica da Saude Publica daquele país amigo.

Brigadeiro Eduardo Gomes, companheiro de Siqueira Campos e Newton Prado, na arrancada de 1922

Iniciando a solenidade, o professor Aloisio de Castro saudou a dra. Beatrice Berle por sua iniciativa e passou em revista os progressos e pesquisas feitos pelos centros medicos americanos.

Falou em seguida a dra. Beatrice Berle que assinalou, inicialmente, a escolha da data de 4 de julho para a inauguração do curso para dizer que esperava que o mesmo viesse a ser um marco a mais na historia da cooperação intelectual entre os Estados Unidos e o Brasil. Referiu-se ainda ao principio da filosofia da vida americana "a mesma oportunidade para todos", a fim de concluir que, em medicina, esse lema devia ter sido traduzido por "direito igual de ter saude". Finalizando, agradeceu a colaboração recebida do dr. Paulo Cesar de Andrade, e do grupo de medicos brasileiros que tantos serviços prestaram na organização desse curso, bem como aos seus amigos de imprensa, especialmente á direção dos "Diarios Associados" que juntamente com o sr. J. C. Vital, presidente do Instituto de Resseguros, generosamente ofereceram bolsas de estudo para os medicos do interior.

A AULA INAUGURAL

A primeira aula coube ao professor D. W. Jackson, membro da embaixada dos Estados Unidos e agronomo da Comissão Brasileira-Americana de Generos Alimenticios, que dissertou sobre os problemas da nutrição ligados à produção agricola. Realçando que "a função principal da agricultura é a alimentação do povo" e que "os problemas cientificos da nutrição não podem ser resolvidos senão onde existem alimentos", o professor Jackson propôs as seguintes soluções para a questão: nova orientação para o problema agrario; transporte e armazenamento, para efeito de estabilização de preços; organização industrial dos adubos, partindo do ponto de vista que o solo do Brasil não é o melhor, nem o pior do mundo, da mesma forma que antes de se nutrir o homem é necessario nutrir a planta; credito agricola para o pequeno e medio produtores; mecanização da lavoura, que não deve ser feita exclusivamente com tratores, podendo ser começada com a tração animal; formação de operarios agricolas especializados.

PROGRAMA DO CURSO

O Curso de Medicina Pre-

(Conclue na 4ª pag.)

DESCEU POR FORA

Do 5.º andar do edificio Odeon atirou-se ontem um funcionario da Caixa Economica, com a intenção de suicidar-se, mas saiu ileso porque bateu na "marquise" que serviu de amortecedor antes que ele chegasse ao solo.

Clovis Vasconcelos, de 19 anos, solteiro, foi levado a um psiquiatra da Cinelandia por seu parente Eudoxio de Vasconcelos, que acaba de chegar de Aventureiro, Minas Gerais.

Informado pelo medico de que realmente não estava são, Clovis atirou-se pela janela do consultorio, no 5.º andar do edificio, e caiu na Cinelandia. Levaram-no numa ambulancia mas nada havia a fazer, pois o suicida estava vivo.

A AMIZADE SINCERA É O PRÊMIO DOS QUE FIZERAM A GUERRA EM COMUM

J. E. DE MACEDO SOARES

As manifestações de aprêço e amizade que estamos fazendo ao almirante Jonas H. Ingram consagram, ao mesmo tempo, a bravura, o tato e a competência profissional do ilustre chefe naval e os grandes serviços que a quarta-esquadra norte-americana conjuntamente com as fôrças aéreas e da marinha brasileira prestaram à causa aliada na guerra mundial.

Desde o início das hostilidades, muito antes da intervenção das chancelarias no conflito, a esquadra norte-americana do Atlântico estabelecia no nordeste brasileiro a base de suas operações de policiamento dos mares ocidentais do nosso continente. Desde logo, a Marinha brasileira entrou em ativa colaboração com o almirante Ingram, manifestando um espírito de "team" que o animou a alargar sua autoridade, aproveitando a espontânea aquiescência dos nossos marinheiros para assegurar o êxito defensivo de sua missão. Êsse mesmo espírito, aliás, revelaram os chefes da nossa fôrça expedicionária na Itália.

Desde que o almirante Ingram, muito antes da guerra declarada no nosso hemistério, obtêve franca e dedicada colaboração dos nossos oficiais, viu-se que as duas marinhas, auxiliadas pelas respectivas aviações, obteriam rapidamente o domínio do Atlântico, assegurando as comunicações da América com os cenários da guerra na Europa, uma das chaves da vitória final das democracias.

Agora, que nos visita o ilustre chefe da quarta-esquadra, convem pôr em merecido destaque o seu alto e generoso espírito, desprevenido e sincero, unicamente animado do desejo de servir o melhor possível a causa de sua pátria, que também o era, no mais alto grau, a da nossa pátria. E por outro lado devemos destacar o seu testemunho de que não foi outro o espírito dos nossos homens da marinha e da aeronáutica, despindo-se de prevenções de rotina, para adaptarem-se ao comando que convinha ao êxito da guerra movida em comum.

Não há dúvida que a inteligência e cultura das nossas oficialidades do mar e do ar, sentindo-se a par das dos nossos aliados — deram à vital cooperação o timbre da confiança que se gera na franqueza e lealdade dos propósitos. Se o almirante Ingram era o filho e o mandatário militar de um povo de padrão superior de cultura cívica, os brasileiros sob seu comando — em que pese à forma espúria de govêrno que então os assolava — não eram menos cultivados, menos compreensivos de seus direitos e deveres, de seus compromissos com a causa democrática, que reconheciam como a linha mestra da formação tradicional da civilização do Brasil.

Êsse timbre harmonioso nas relações entre os militares dos dois países, repercutindo a similitude de ideais e convicções dos dois povos americanos — mostra que a única base séria das amizades internacionais é a que serve ao sentimento e inteligência das nações, muito mais segura do que a das transações e negócios dos governos.

Estamos dando ao almirante Ingram o título de nosso amigo. Quando êsse título surge espontaneamente ao coração popular, não há mais nada que o possa encarecer ou exaltar. O sr. almirante Ingram é nosso amigo porque nos compreendeu intuitivamente e nos fêz justiça. E nós somos sinceramente seus amigos, tanto pela admiração que nos sugerem seus grandes serviços profissionais à causa aliada, como pela fôrça de seu caráter e pela delicadeza de seus sentimentos, demonstradas na luta de que participamos sob seu comando. O almirante Ingram, a quarta-esquadra, a aviação americana a par com os chefes e oficiais da nossa marinha e da nossa aviação, fizeram uma obra imorredoura e, na verdade, rara: lutando juntos ganharam a guerra e, na vitória, consolidaram uma amizade desinteressada e profunda.

O 5 DE JULHO

As comemorações de hoje, promovidas pela Legião Civica 5 de Julho — Em São Paulo

A data de 5 de julho pertence ao calendario civico do povo brasileiro. Os nomes dos que se integraram nas duas revoluções de 1922 e 1924 são hoje e serão sempre simbolos de heroismo, abnegação e alto patriotismo. Siqueira Campos, Newton Prado, Eduardo Gomes e seus bravos companheiros da jornada épica de 1922, impuseram-se ao respeito dos brasileiros. Os que morreram e os que ainda vivem dos dois 5 de julho escreveram, nos anais da historia da nossa patria, paginas admiraveis que a ansia dos iconoclastas e dos demolidores não conseguiu riscar ou destruir.

Os feitos que os nossos arrojados compatriotas realizaram são marcos definitivos das lutas politicas que vimos sustentando, pela regeneração e transformação dos nossos costumes e pela vitoria completa da democracia, que é o unico regime compativel com a dignidade humana.

AS COMEMORAÇÕES DE HOJE

As comemorações da data maxima dos revolucionarios brasileiros, promovidas pela Legião Civica 5 de Julho e Aliança Democratica 5 de Julho constam de romarias ao busto de Siqueira Campos, no forte de Copacabana (8 horas), romaria ao cemiterio de S. João Batista (9 horas), missa na Candelaria (9,30 minutos), romaria ao cemiterio de São Francisco Xavier (10 e 15 minutos) e sessão civica, no auditorio da A. B. I. (16 horas).

O Partido Popular do Brasil, aderiu ás comemorações do 5

(Conclue na 4ª pag.)

COMO FOI CONSEGUIDO O DIARIO DO CONDE CIANO

Finalmente explicado o segredo de Edda Mussolini Ciano — A fuga novelesca — Tortura da Gestapo no h ospital de Ramiola — Dedicação do marquês Pucci — Uma historia espantosa

Entre os jornais que publicam, juntamente com este, Diario do Conde Ciano, contendo as revelações da diplomacia do Eixo e da vida secreta dos regimes totalitários, figuram — alem dos que temos publicado — "La Prensa", de Lima, "El Universal", do México, "Il Tempo", de Roma, "Gazet Vanantwerpen & European Amerique", da Belgica, "Eleftheria", de Atenas, "Palestine Post", "Dagens Nyheter", de Estocolmo, "El Crisol", de Havana, "Liberation Soir", de Paris, "Sydney Sun", (australiano) e "Santiago Mercurio" (chileno).

Revelando finalmente o modo pelo qual foi conseguido o Diario de Ciano, o "The New York Times" publica a seguinte correspondencia cabografica de Berna:

BERNA, junho (retardado) — Pode-se agora revelar como o Diario do Conde Ciano, com suas revelações sobre a diplomacia do Eixo, foi salvo pela

(Conclue na 2ª pag.)

O conde Ciano e Joachim von Ribbentrop, colega e inimigo mortal do genro de Mussolini

Mortos sete brasileiros num desastre de aviação

WASHINGTON, 4 (U. P.) — Um portavoz da Embaixada do Brasil revelou que os aviadores brasileiros colhidos pelo infausto acontecimento de ontem, quando um "Catalina" sofreu um acidente, estavam em caminho de Miami e Filadelfia e voavam sobre territorio norte-americano com autorização da Marinha dos Estados Unidos.

O avião ficou inteiramente destruido quando caiu ao solo em uma região de bosques.

Um homem da patrulha do Serviço Florestal que chegou á cena pouco depois do desastre afirmou ser impossivel identificar os nove corpos.

O acidente foi assinalado durante forte tempestade eletrica.

Segundo um funcionario da Embaixada do Brasil, parece que um dos passageiros era

(Conclue na 4ª pag.)

Aumento do açucar em proveito exclusivo dos industriais

Os trabalhadores serviram apenas de pretexto para a alta

Os empregados exigem melhoria de salarios sem a supressão do abono a que têm direito

Em assembléia geral ontem realizada, o Sindicato dos Trabalhadores nas Industrias do Açucar e de Doces e Conservas Alimenticias, sob a presidencia do sr. Benedito Rodrigues, examinou a proposta apresentada pelo Sindicato das Industrias de Refinação de Açucar para o reajustamento de salarios dos empregados nessa industria.

No decorrer da assembléia, os trabalhadores examinaram a aludida proposta e chegaram á conclusão de que as bases para o aumento fixadas pelos empregadores não atendem aos desejos da classe.

Essa conclusão foi-nos ontem comunicada por uma comissão de associados e membros da diretoria do S. T. I. A. D. C. Esclareceram, então, os interessados que o Sindicato tinha já estabelecido as bases para o reajustamento pleiteado, mas o orgão patronal repeliu a proposta apresentada nesse sentido para, em seguida, contrapropor o que ontem a assembléia geral discutiu.

Esclareceram ainda que a contra-proposta não constitue, em absoluto, o justo termo procurado para a solução da questão. Ao invés disso, o aumento oferecido pelos empregadores nem corresponde aos interesses dos trabalhadores, nem sequer está em proporção com a vantagem de que se beneficiaram os refinaristas com o aumento do preço do açucar, — aumento esse justificado pela necessidade de melhorar a situação dos trabalhadores nessa industria.

PROFUNDAS DIFERENÇAS

Basta um ligeiro exame para pôr de manifesto a desproporção entre a proposta original e a contra-proposta dos empregadores.

A primeira propõe-se a estabelecer o reajustamento dentro das seguintes bases:

DISTRITO FEDERAL

Cr$ 410,00 a 500,00, 60%.
Cr$ 501,00 a 1.000,00, 40%.
Cr$ 1 001,00 a 1.500,00, 20%.

CAXIAS — NITEROI — ESTADO DO RIO DE JANEIRO

Cr$ 370,00 a 379,00, 45%.
Cr$ 380,00 a 389,00, 30%.
Cr$ 390,00 a 399,00, 35%.
Cr$ 400,00 a 409,00, 20%.
Cr$ 500,00 a 1.000,00, 15%.
Cr$ 1.001,00 a 1.500,00, 10%.

A contra-proposta apresenta o seguinte:

Até Cr$ 500,00, 30%.
Acima de 500,00 e até 750,00, 25%
Acima de 750,00 até 1.000,00, 20%.
Acima de 1.000,00 até 2.500,00, 15%.
Acima de 2.500,00, 10%.

DISSIDIO COLETIVO

Alem das profundas diferenças apontadas, a efetivação da contra-proposta foi condicionada pelos empregadores á supressão de um abono que os empregados vêm percebendo em face da carestia. Diante disso, o Sindicato não só recusou a contra-proposta, mas ainda abriu dissidio coletivo, devendo pleitear tambem a manutenção do aludido abono.

O BRIGADEIRO EM BARRA DO PIRAI

Após a grande assembléia publica de Belo Horizonte, do proximo dia 15, em que se lançará oficialmente, com a presença do Candidato Nacional, sua campanha politica no Estado de Minas, será a vez do Estado do Rio.

Em dia ainda não definitivamente fixado, as forças democraticas fluminenses se reunirão na tradicional cidade para um comicio que ha de ficar memoravel na historia politica do Estado de Nilo Peçanha. Este comicio deve contar com a presença de Eduardo Gomes e nele falarão lideres representativos do pensamento politico do Estado e figuras de destaque do movimento nacional da UDN.

COMO FOI CONSEGUIDO O DIARIO DO CONDE CIANO

(Conclusão da 1ª pag.)

esposa de Ciano, deixando de cair nas mãos dos nazistas.

Durante seis meses ela se manteve calada em atenção a este pequeno país neutro, a Suiça, cercado por poderosos exércitos alemães e tambem para evitar a ação de numerosos agentes da Gestapo neste país.

A Gestapo tentou a todo custo conseguir o Diario de Ciano e as suas revelações comprometedoras. Os nazistas ofereceram 100 milhões de liras-ouro, pagáveis na Suiça, em troca do Diario. Tentaram até trocar a vida de Ciano por esse precioso documento, mas o Diario escapou-lhes das mãos.

Todos aqueles que, na Italia, estavam ligados ao Diario de Ciano, foram torturados, mortos ou obrigados a fugir. Edda Ciano arriscou a vida e deu o toque final á sua já pessima reputação. Finalmente, na madrugada de 10 de janeiro de 1944, o próprio Ciano caiu vitima do terror nazista.

Vinte horas antes da sua morte estranha cena ocorreu na aldeia Suiça, da fronteira, Novazzano, no Tessino. Ajudada por um padre, uma velha andrajosa, toda de negro vestida, com imensos e aterrorizados olhos, entrou na Suiça, dizendo que a sua vida fôra ameaçada pelos néo-fascistas. Desde logo confessou chamar-se Edda Ciano, a mais famosa mulher da Italia contemporanea.

ESCONDIDO ESTAVA O DIARIO

Ao ouvir a sua identidade os alegres rapazes de Tessina riram muito porque a condessa, velha e exausta como parecia, estava inequivocamente gravida. Mas não estava grávida a condessa. Cuidadosamente amontoados sob o seu vestido havia cinco cadernos comuns — o Diario de Ciano — antes guardados na gaveta da direita da sua majestosa secretária de Ministro do Exterior, no Palácio Chigi, em Roma.

A 20 de dezembro, vinte dias antes da execução de Ciano, Edda soube do interesse alemão nos papeis de Ciano. Ela estava num hospital de Ramiola, perto de Parma, por ordem do pai. Mussolini advertiu a sua filha predileta que ficasse quieta se não quisesse meter-se em sérias complicações com a Gestapo.

Contudo, Edda andava constantemente entre a prisão de Verona, onde o marido passava os seus ultimos dias de vida, e o luxuoso palacete do Lago de Garda, onde Mussolini governava a Itália Néo-Fascista. Por meio de ameaças e de cenas dramaticas, Edda tentou induzir o pai a libertar o marido.

Por intermedio da guarda de Ciano veiu-lhe a noticia de que os nazistas queriam os papeis de Ciano e que o julgamento deste, marcado primeiro para 27 de dezembro, fôra adiado para 7 de janeiro, a fim de dar tempo a "um entendimento sobre a documentação".

Em Berlim, o chefe da Gestapo, Himmler, fazia o seu lôgo costumeiro. Explicava a Hitler e ao ministro do Exterior, Joachim von Ribbentrop que, poupado, Ciano poderia servir alguem dia como intermediário de paz com os aliados e que os seus preciosos documentos deviam ser obtidos a qualquer preço.

DUAS CARTAS DO MARIDO

Edda esperou as propostas nazistas, que chegaram a 3 de janeiro com duas cartas de Ciano. Uma foi transmitida oficialmente, a outra era clandestina e continuou em segredo.

A primeira carta dizia a Edda que "os alemães iam fazer jogo limpo" e lhe pedia que fosse para casa, pegasse os papeis e os trouxesse. Edda foi oficialmente informada de que ás 21 horas de 7 de janeiro Ciano iria encontrá-la a dez milhas distante de Verona e lhes seria permitido refugiar-se na Suiça, em troca dos documentos.

A segunda carta de Ciano, a clandestina, era mais explicita. Dizia que os alemães haviam deixado importantes documentos escondidos na Italia e que um "dossier" marcado com a palavra "Alemanha" e o proprio Diario em nenhuma hipotese deviam ser entregues aos nazistas.

Edda sabia que a ficha "Alemanha" continha relatos completos e minuciosos das discussões de Ciano com os lideres nazistas, desde Munique até o fim da carreira oficial de Ciano, em abril de 1943.

A DEDICAÇÃO DO MARQUÊS

Edda estava muito doente para agir por si mesma, e assim um amigo, o marquês Emilio Pucci, substituiu-a. O marquês dividiu os documentos em duas partes e escondeu o "dossier" — "Alemanha" o diario sob o seu amplo blusão de aviador. Documentos menos importantes foram convenientemente colocados no banco da frente do seu automovel.

Através de tempestades de neve e chuvaradas naquelas peores estradas da Italia, Pucci rumou ás pressas para Parma, com a sua preciosa carga, chegando justo a tempo de apanhar Edda no ponto de encontro com o marido, em Verona.

Edda esperou duas horas, mas em vão. Em Verona, no dia seguinte, disseram-lhe que os nazistas haviam mudado de idéia. Hitler havia telegrafado aos altos funcionarios da Prisão de Verona para que não mais se preocupassem com os documentos de Ciano e fizessem justiça. O telegrama acrescentava que o encarregado geral da Gestapo em Verona era responsavel por Edda Ciano e devia impedir que ela tentasse fugir para a Suiça.

Assim von Ribbentrop ganhou a sua batalha contra Himmler.

Von Ribbentrop sempre odiou Ciano como seu rival em politica, talvez tambem em amor. Ciano era uma testemunha excessivamente proxima dos atos politicos de Ribbentrop.

Tudo perdido, Edda Ciano concentrou os seus esforços na salvação de que Ciano considerava o seu testamento politico, a sua derradeira carta, escrita de Verona como prefacio ao seu diario — e o proprio Diario. Edda voltou para o hospital de Ramiola.

A' noite, ajudada por Pucci, ela queimou os papeis que possivelmente não podia levar consigo, inclusive o copioso "dossier" rotulado "Alemanha". A 8 de janeiro deixou a sua patria com o mais duro odio aos alemães, cuja duplicidade finalmente compreendeu e com não menos amargo desprezo pela fraqueza do seu pai.

Enquanto se preparava para partir, chegou-lhe a ultima mensagem do marido. Ciano sabia que estava condenado. Pedia a mulher dois ultimos favores, veneno para se matar e a entrega de duas cartas, uma ao Primeiro Ministro Churchill e outra ao Rei Vitor Emanuel. Os seus pedidos foram satisfeitos.

DERRADEIRA TENTATIVA

Pouco antes de cruzar a fronteira, Edda fez uma derradeira e desesperada tentativa para salvar o marido. Escreveu a Hitler e a Mussolini dizendo que tinha o diario e que se Ciano fosse morto ele seria publicado com todas as consequencias dramaticas que poderia acarretar para nazistas e fascistas. E ameaçava acrescentar ao Diario o seu proprio e vasto conhecimento dos fatos.

Depois de deixar Edda na fronteira suiça, Pucci voltou á Italia com as cartas para Hitler e Mussolini. Foi presa, depois, e torturada na prisão de San Vittore, em Milão, mas recusou revelar onde estavam escondidos os documetnos de Ciano O medico do hospital, submetido a torturas, revelou o segredo e a Gestapo se apossou dos documentos que Edda teve de deixar para traz.

O fim que tiveram tais documentos, não se sabe. Parece que o Diario é tudo quanto resta do segredo de Ciano.

DECISIVA A INFLUENCIA DA MULHER NA ELEIÇÃO DO RIO

(Conclusão da 1ª pag.)

naturalmente a proporcionalidade.

Nesses algarismos que hoje começamos a divulgar basear-se-á o trabalho eleitoral do P. S. D., pois o general Gaspar Dutra tem em mãos tabelas que lhe permitem verificar quais os municipios em que interessa fazer propaganda.

750 MIL NO DISTRITO

A capital da Republica dispõe do mais elevado coeficiente da alfabetização. Conta 750 mil brasileiros de ambos os sexos, sabendo ler e escrever, com mais de 18 anos de idade, numa população de . . . 1.123.700.

Quase um terço dos individuos alistaveis (240 400) está localizado nos suburbios da Central e da Leopoldina. Madureira o grande nucleo, tem 43 314 eleitores possiveis. Segue-se a Penha, com . . . 37.544 Piedade com 36.831, Inhauma, com 19 734 e por fim o menor nucleo dessa area, Anchieta, com 12.446.

MAIS MULHERES EM COPACABANA

A Quarta Pretoria, é a segunda em possibilidades eleitorais. Aí, como na Quinta, preponderam excepcionalmente as mulheres eleitoras. Em todos os demais nucleos os homens em condições de votar são mais numerosos. De . . . 142 669 pessoas que podem alistar-se, residentes em Santa Teresa, Gloria, Copacabana e Gavea, 78.084 são mulheres e apenas 64.585 homens, ou seja, uma diferença de aproximadamente 20 por cento em favor das mulheres.

As concentrações variam pouco, de bairro a bairro e são as sguintes, em ordem decrescente: Copacabana, com . . 35.960 brasileiros alistaveis. Gloria, 31.793. Santa Teresa, 26.059. Lagoa, 25 539. Gavea, 23.318. Em todos esses bairros o numero de mulheres que podem votar é superior ao de homens.

O MAIOR NUCLEO E' ANDARAI

Tambem na Quinta Pretoria ha mais mulheres alistaveis (65.710) do que homens . . . (55.128). O total soma . . . 120.838.

Andarai deve se tornar o maior nucleo eleitoral da cidade, pois conta 46.226 pessoas em condições se alistar. Os demais bairros dessa zona oferecem igualmente boas perspectivas: Tijuca, 29.049. Rio Comprido, 26.085. Engenho Velho, 19.479.

MEYER SERA' UM ENGANO?

O Meyer, onde outrora se concentravam grandes massas eleitorais, apresenta, hoje, com Engenho Novo e São Cristovão (sexta pretoria), um total inferior a 100.000 pessoas alistaveis (97.770 exatamente), embora individualmente qualquer desses bairros possua elevado numero de brasileiros alistaveis: Engenho Novo, 35.824; Meyer, 31.071. São Cristovão, 30.875.

ZONA RURAL E "SERTÃO"

Mais para o interior do Distrito, atingindo já a zona rural e o chamado "sertão" (oitava pretoria), o total não é elevado — 57.054. Isto significa que Guaratiba, Campo Grande, Santa Cruz e Realengo possuem menos pessoas alistaveis (eleitores provaveis, de ambos os sexos), do que Copacabana e Lagoa. Isto viria tirar muito a força dos chamados "pagés" ou "caciques" do sertão carioca, mostrando como mudou a situação, não fôra a esperança que ainda depositam no chamado eleitorado de cabresto, que vota ás cegas, ao contrario do eleitorado de Copacabana, por exemplo onde o chefete politico bem pouca influencia alcança. A eleição — se o Queremos deixar — virá mostrar se os "caciques" ainda existem.

No total de 57.054 alistaveis na oitava pretoria, Guaratiba tem apenas 3.792, Santa Cruz 6.239, Campo Grande 10.236, Realengo, 36.733.

DUAS ZONAS POTENCIALMENTE IGUAIS

A segunda e a terceira pretorias dispõem de aproximadamente o mesmo numero de cidadãos alistaveis. Gamboa, 15.150. As ilhas da Guanabara, um total de 13.456. Santa Rita, 6.273. Sacramento, 3.568. São Domingos, 3.339. O total da segunda pretoria é de 41.786.

Quanto á terceira pretoria, possue 40.667 possiveis eleitores, assim distribuidos: Santo Antonio, 15.828; Santa Ana, 7.510; Espirito Santo, 17 339.

A MENOR DO RIO

A menor do Rio é a primeira pretoria, com apenas 9.092 pessoas em condições de se alistarem. A Ajuda, com 4.116, São José, com 3.940 e Candelaria, com 1.036, sendo esta ultima a menor de todas as menores.

COMO CALCULAR

Os resultados acima indicados são os apurados a 1º de setembro de 1940 e para ter uma estimativa atualizada para 1945, basta acrescentar 10 por cento a cada numero.

Expurgo na Finlandia

LONDRES, 4 (United Press) — Anuncia-se de Helsinki que o primeiro ministro Paasikivi declarou hoje ao Parlamento que foi formada uma comissão de investigações que decidirá sobre o grau de culpa dos lideres da Finlandia durante a guerra com a Russia, para serem punidos de acordo com as leis finlandesas.

Respondendo a uma interpelação sobre a limpeza dos circulos responsaveis pela guerra, o "premier" declarou que o governo concordou numa rapida e completa purificação, cujos resultados serão dados a publico.

Em São Paulo, o coronel Juarez Tavora

S. PAULO, 4 (Press Parga) — Chegou a esta capital o coronel Juarez Tavora, destacado chefe do movimento de 5 de julho e da revolução de 1930, que veio, a convite de seus amigos, tomar parte na homenagem aos herois de 1924.

Falando á imprensa, declarou:

— "Eu e muitos companheiros permanecemos fiéis aos ideais de 5 de julho".

ELEIÇÕES HOJE NA INGLATERRA

(Conclusão da 1ª pag.)

distritos rurais e nas zonas suburbanas é possivel que consiga meios de vencer os trabalhistas. Não deverá, entretanto, causar surpresa que os trabalhistas, secundados pelos comunistas, Partido do Commonwealth, liberais e demais correntes anti-Churchill, conquistem maioria nas eleições gerais.

O que chama, principalmente, a atenção dos observadores objetivos é que a partir das eleições de 1922, é a primeira vez que se observa:

1.º — Uma destacada inclinação para a esquerda de parte dos trabalhadores e da classe média;

2.º — O fato de que os trabalhistas encontraram no Partido Liberal (que se inclinou consideravelmente para a esquerda) e no Partido do Commonwealth, que reune grande parte da classe média, duas excelentes armas politicas que não possuiam nem em 1935 nem nas demais eleições anteriores á guerra.

As eleições britanicas em tempo de guerra mostrarão que a maioria conservadora está desaparecendo de forma consideravel. A esse respeito, acredito, pessoalmente, que não tiveram resultado positivo as do Partido Conservador e de Churchill no sentido de manter sua supremacia tanto nos centros urbanos como rurais.

Nos circulos politicos locais opina-se que varios membros do gabinete e mesmo chefes de partidos poderão ser derrotados nas eleições gerais, que escolherão 640 membros da Camara dos Comuns.

Entre os ministros cujas cadeiras correm perigo estão Brendan Bracken, primeiro lord do Almirantado; Harold Macmillan, da Aviação; Richard Law, da Educação; Duncan Sandys das Obras Públicas e genro de Churchill, assim como Herbert Morrison e Ernest Bevin influentes dirigentes do Partido Trabalhista e Sir Percy Harris, destacada figura do Partido Liberal.

É costume, quando figuras proeminentes de um distrito são derrotadas, convencer a direção do Partido um membro eleito de outro distrito, que não seja pessoa tão destacada nas fileiras partidarias, a renunciar em favor do candidato vencido. Desta maneira, o candidato derrotado pode conseguir um lugar na Camara por outro Distrito em eleição complementar.

Os meios politicos esperam que 80% dos eleitores votarão amanhã. Os resultados das eleições serão anunciados no dia 26 do corrente, depois que tenham votados todos os membros das forças armadas. Apresentaram-se 1.664 candidatos para 640 lugares, cujos ocupantes serão eleitos para o periodo de cinco anos.

Alguns distritos londrinos iniciarão as eleições ás 7 horas da manhã mas a maioria começará a funcionar ás 8 horas da manhã devendo porém todos encerrarem o expediente ás 20 horas. Depois dessa hora ninguem mais poderá votar, embora existam votantes esperando sua vez.

O voto britanico é uma folha de papel de 15 centimetros de comprimento por 11 de largura. Nele estão impressos, unicamente, os nomes dos candidatos por ordem alfabética e numerados a partir de um, indicando-se ao lado de cada nome o domicilio do candidato e a profissão ou oficio, sem mencionar-se o partido a que pertence. No lado direito do voto há um espaço em branco onde o votante marca com uma cruz o candidato em que votou. A lei britanica não reconhece partidos politicos e sim pessoas, sendo muito severa no que se refere á fraude.

Enquanto os conservadores estão ameaçados de perder muitos postos na Camara dos Comuns, as perspectivas dos trabalhistas são excelentes. De acordo com alguns politicos bem informados é possivel que os trabalhistas consigam 200 cadeiras, o que representará um consideravel aumento em relação aos 170 lugares que possuem na Camara dos Comuns. Os conservadores, por sua vez, que possuem a maioria, estão ameaçados de não chegar a conseguir a metade dos postos da Camara, juntamente com os demais deputados que votam ao seu lado.

Em todas as partes existe grande descontentamento devido ás irregularidades observadas no registo dos votantes. Em consequencia disso, acredita-se que possam ocorrer certos incidentes, pois os eleitores não qualificados não se mostrarão inclinados a deixar de votar.

Quanto aos resultados das eleições não podem ser feitos prognosticos exatos quanto a quem caberá a maioria da Camara dos Comuns.

O TEMPO

Tempo nublado. Nebulosidade aumentando, sujeito a instabilidade com chuvas fracas. Temperatura estavel. Ventos de sul á leste.

Maxima: 24.4.
Minima: 17,6.

Não se sabe quem vai pagar as indenizações

Mais de 3 milhões já desembolsados para as vitimas dos torpedeamentos

A Comissão de Marinha Mercante diz que nada tem a ver com o assunto

A ação naval inimiga contra a nossa marinha mercante, criou novo onus com as pensões e indenizações devidas aos maritimos vitimas dos torpedeamentos.

Essa despesa, que é enorme, está naturalmente incluida nos danos de guerra a serem pagos pela Alemanha e Italia, porém, tal como sucede em relação á tonelagem perdida, a esse respeito nada ficou resolvido até agora sobre a maneira de se proceder ao ressarcimento.

SANGRIA FINANCEIRA

Requeridas pelos beneficiarios, o Instituto de Aposentadoria e Pensões dos Maritimos pagou, até o dia 10 de maio ultimo, a importancia de Cr$ ...... 3.35?.182,80, de indenizações e assistencia médica, sem contar as pensões, de montantes muito variaveis e aposentadorias por invalidez — tudo consequente dos afundamentos. E ainda terá mais a pagar, visto faltar a habilitação de diversos processos de vitimas.

UM PROBLEMA

O Instituto ignora como será feita a reparação, sabendo, apenas, que a solicitará, "em epoca oportuna", através do Ministerio do Trabalho. Por outro lado, até o momento não se cogitou, ali, de estudar um problema que surgirá por certo no bojo do pedido de ressarcimento. Como serão calculadas, para esse fim, as pensões concedidas, variando as mesmas, a todo momento, com as mutações de situação dos beneficiarios?

Aí têm os "técnicos" atuariarios do sr. Marcondes um assunto para distrair das preocupações assoberbantes do queremismo getuliano.

O RESSARCIMENTO MATERIAL

O ressarcimento das perdas de tonelagem da marinha mercante nacional e das despesas de indenização e pensões por "morte presumida" dos seus tripulantes, evidentemente e uma só questão que já devia estar sendo tratada em todos os seus pormenores, resolvendo-se, ao mesmo tempo, o caso dos bens de súditos do "eixo", que não podem ter sido congelados apenas por formalidade.

A Comissão de Marinha Mercante, interrogada na pessoa do sr. Jaime Maia, seu secretario geral, negou-se, ontem, a nos dar qualquer informe a respeito, sob a alegação de que o assunto "ressarcimento" foge completamente á sua alçada. O Banco do Brasil tambem nada poude adiantar. Continua, pois, de pé, a pergunta que ontem formulamos: — como serão pagos ás Companhias de Seguro e ao cofre publico do Instituto dos Maritimos — que atenderam, respectivamente, as exigencias de indenizações das empresas de navegação e das familias das vitimas — os danos causados pela ação dos submarinos do "eixo"?

Aspecto da cerimônia de ontem, no gabinete do ministro da Aeronautica, quando o titular da pasta fazia entrega da condecoração ao almirante Ingram

Entregue ao Almirante Ingram a Condecoração do Mérito Aeronautico

Enaltecido o papel da marinha brasileira nas operações de patrulha do Atlantico Sul

O almirante Jonas Ingram, Comandante em Chefe da Esquadra Americana no Atlantico, que se encontra nesta Capital como hospede de honra do governo brasileiro, recebeu ontem os correspondentes estrangeiros, declarando-lhes, entre outras coisas, que a Esquadra sob seu comando se emprega atualmente em preparar navios para a guerra no Pacifico. Desde a declaração de guerra a esquadra do Atlantico já treinou mais de um milhão de homens, alem de preparar milhares de navios para a ação. Desde 1 de janeiro do ano corrente, cerca de mil navios já foram mandados para o Pacifico, através do Canal de Panamá.

A MARINHA DO BRASIL

Ressaltou o almirante Ingram o papel da marinha brasileira no programa de treinamento. Navios brasileiros realizam agora uma patrulha de socorro no Atlantico Sul sendo como faróis postados para guiar os aviões que regressam da Europa conduzindo tropas. Isto libera cerca de vinte navios americanos. O Brasil tem uma Marinha bem equipada e bem treinada, desenvolvendo-se extraordinariamente desde que a guerra se iniciou.

A CERIMONIA DE ENTREGA DE CONDECORAÇÃO

O almirante Ingram recebeu ontem das mãos do ministro da Aeronautica a condecoração do Merito Aeronautico, no grau de Grande Oficial. A cerimonia teve lugar no gabinete do ministro, com a presença de altas patentes militares brasileiras e americanas. O ministro pronunciou, no ato, expressiva oração, tendo agradecido, em breves palavras, o homenageado. Em nome de todos os comandantes que tiveram contacto direto com o ex-comandante da 4.ª Esquadra, falou o brigadeiro Gervasio Duncan, que tambem ofereceu ao almirante Ingram um relogio pulseira, que disse ser a algema que prenderia aquela lembrança ao coração do homenageado.

VISITAS DE CORTESIA

O almirante Ingram esteve ontem em visita aos ministros do Exterior, da Justiça e da Guerra.

ENTREVISTA COLETIVA

O almirante Ingram esteve informa, por intermedio do gabinete do ministro da Marinha, que receberá os representantes da Imprensa brasileira amanhã, ás 10 horas, no Copacabana Palace.

PASSAGENS DE 1.ª E 2.ª CLASSES NA CANTAREIRA

O ministro da Viação vai mandar investigar — E a Comissão de Marinha Mercante decidirá

As "pessoas de colarinho e gravata" estarão impedidas, por acaso, de viajar na segunda classe das barcas da Cantareira?

Foi a consulta formulada ontem em requerimento ao ministro da Viação, por um cidadão que reside na vizinha capital.

Sobre o assunto, o sr. Mendonça Lima, por nós interpelado, esclarece:

— A minha impressão é que a Cia. não tem o direito de impedir que o passageiro escolha á sua vontade a classe que deseja viajar. Aliás, devo acentuar, que o requerimento em questão ainda não me foi entregue, por isso ignoro os termos da consulta que me teria sido feita. Sei do caso por intermedio da imprensa unicamente.

— E QUAL O DESPACHO QUE V. EXCIA DARÁ AO REQUERIMENTO?

— Somente depois que conhecer os seus termos é que me será possivel decidir. Por enquanto...

O MINISTRO ESTRANHA...

— Estranho, entretanto, que me tenha sido dirigida tal consulta, visto que a Cantareira não possue bilhetes de passagem por onde possa ser distinguido o passageiro de 1ª do da 2ª classe. Apenas, para os que se apresentarem descalços e sem colarinho, a Cantareira cobra passagem de 2ª, ficando aos mesmos vedada a permanencia na primeira classe. Acho, entretanto, uma medida acertada.

QUE PROVIDENCIAS TOMARÁ V. EXCIA.?

— Depois que o requerimento me chegar ás mãos será o mesmo encaminhado á Comissão da Marinha Mercante para que o estude, pois essa Comissão é o orgão incumbido de superintender todos os assuntos que dizem respeito á navegação.

DEVE HAVER DISTINÇÃO DE PESSOAS

— Acontece, porem, que se a Cia. não adotar uma distinção qualquer, todos os passageiros podem comprar passagem de 2ª e viajar de 1ª classe. Entretanto, para melhor resolver o caso, mandarei investigar o que de verdade ocorre com o transporte de passageiros da Cantareira.

Seguiram para a Alemanha os primeiros servidores brasileiros da U.N.R.R.A.

Partiram, ontem pela manhã, via aerea, para a Alemanha, varios servidores brasileiros que, comissionados pela U. N. R. R. A., irão prestar sua colaboração na administração das cidades germanicas. São eles, os candidatos seguintes, escolhidos pela Divisão de Seleção do DASP: professor Gualter Lutz e dr. Francisco Conti, que desempenharão os cargos de diretor-assistente do Campo de Trabalho; drs. Valerio Konder, Celso Cruz Alves, Eno Steim Ferreira e Herminio Pessoa, que servirão, como medicos, e as senhoritas Isabel do Prado, Marilia Diniz Carneiro e Maria Assunção de Melo, que desempenharão, respectivamente, os cargos de Oficial Administrativo, Assistente Social e Secretária.

650 associações comerciais do Brasil contra a "Malaia"

Um exemplo a imitar: a "Carta da Paz Economica" — O sr. João Daudt recorda a obra do Congresso de Teresopolis

O sr. João Daudt d'Oliveira abriu a sessão ontem do Conselho Diretor da Associação Comercial com a leitura de um telegrama de congratulações ao embaixador norte-americano, sr. Adolf Berle Jr., pela passagem da data de independencia dos Estados Unidos.

Em seguida, comunicou que se achava presente á sessão o sr. Robert Broomer, presidente da Sessão Americana do Conselho Permanente das Associações de Comercio e Produção. Convidando o sr. Robert Boomer para tomar parte na mesa, o sr. João Daudt solicitou a cooperação que o sr. Boomer prestou á Delegação Brasileira á Conferencia de Rye.

A LEI MALAIA

Dando prosseguimento aos trabalhos, o sr. João Daudt passou a tratar da lei anti-trust. Salientou o exito que as classes conservadoras haviam conquistado com a prorrogação do referido decreto que tantas apreensões causou nos meios economicos e financeiros do país. Disse que as Federações das classes produtoras da Capital da Republica não haviam ficado isoladas no seu justo protesto contra aquele documento oficial porque estava precisamente ali com dezenas de telegramas das associações lideres dos demais Estados da Federação conjugando com seus colegas da Capital da Republica no mesmo pensameto, nos mesmos propositos e nas mesmas atitudes. Essa conjugação de idéias e sentimentos só vinha demonstrar que a solidariedade solidificada na Conferencia de Teresopolis havia sido mantida e o mesmo espirito patriotico de cooperação para engrandecimento do país se manifestava mais uma vez entre os industriais, comerciantes e agricultores. Essa demonstração de harmonia e da unidade mostra que a repulsa ao decreto 7 666 não foi atitude de grupos e sim de consciencia economica do país. Devemos nos regosijar — acrescentou — com essa solidariedade de todas as associações de classe que servirá sempre de estimulo ás nossas manifestações em defesa da prosperidade do Brasil.

A CARTA DA PAZ ECONOMICA

Com a palavra, ainda, o sr. João Daudt d'Oliveira comunicou ainda á Casa um fato a que chamou de auspicioso. Era a apresentação ao Senado dos Estados Unidos de um Projeto para a aprovação de um Código de Paz Industrial Americana. O presidente salientou que essa idéia já havia sido proposta pelo grande norte-americano que é Eric Johnson. Esse codigo visa precisamente estabelecer a harmonia em bases mais concretas e solidas entre as classes. Registando esse fato, o sr. João Daudt d'Oliveira mostrou que os resultados da Conferencia de Teresopolis tendiam para o mesmo fim e que já havia discutido a idéia de fazer entre nós a Carta da Paz Economica. Se a Carta Economica de Teresopolis — acentuou — visa justamente aumentar a nossa produtividade para melhorar mais e mais, a condição de vida do nosso povo, chegaremos tambem a ter um documento que evite as lamentaveis divergencias entre empregados e empregadores, dando-se áqueles um padrão de vida digno. Mostrou que a Conferencia de Teresopolis não havia se reunido para a defesa de interesse exclusivamente das classes produtoras e seus fins e objetivos elevados se ligavam precisamente ao reerguimento economico do Brasil.

A Carta da Paz Economica — fixou bem — é ainda a nossa Carta de Paz Social, porque através dela poderemos fazer a grandeza do nosso Brasil, assegurando-se a todos condições de existencia condizentes com os novos direitos do homem. Se a Comissão Permanente das Classes Produtoras a ser instituida conseguir realizar essa obra de alcance tão elevado, estamos certos de que executamos uma grande tarefa para uma época de paz e prosperidade.

Concluindo os trabalhos, o sr. João Daudt d'Oliveira comunicou ainda aos presentes que seria enviado ao governo um memorial com o pensamento de todas as entidades das classes produtoras com as sugestões a respeito da lei "anti-trusts". Mas salientou ainda que uma lei anti-trusts não resolve os nossos graves problemas economicos e que naquele memorial, com os trabalhos quase concluidos nas Federações de Industria e Associações Comerciais de S. Paulo e pelo Instituto de Economia da Federação do Rio, as classes produtoras enviariam tambem sugestões para um programa de politica economica com medidas de imediata aplicação, incluindo-se a instituição de leis contra "trusts", carteis e monopolios, de acordo com os principios da Carta Economica de Teresopolis.

APOIO DE TODAS AS ENTIDADES

E' de ser salientado o apoio que vêm recebendo a Federação das Associações Comerciais do Brasil e a Confederação das Industrias, na sua atitude de reação á "lei malaia". Até agora, 650 associações comerciais e industriais de todo o país, compreendidas nesse total as entidades maximas de S. Paulo, Minas, Rio Grande do Sul e demais Estados, já se manifestaram por telegrama, hipotecando inteira solidariedade áquelas associações para prosseguirem na mesma orientação.

O emb. Berle falando no Gavea Golf

AS COMEMORAÇÕES DA INDEPENDENCIA NORTE-AMERICANA

Conferida á viuva do presidente Roosevelt a condecoração da Ordem do Cruzeiro — As Cerimonias do Gavea Golf Club

Passando ontem a data aniversária da independencia dos Estados Unidos, o Gavea Golf Club realizou a sua tradicional reunião comemorativa, que foi presidida pelo embaixador Berle Jr., contando com a presença das figuras mais representativas da colonia americana desta capital, alem de elementos das forças militares e representantes de paises aliados. O embaixador Berle pronunciou brilhante oração alusiva á data, na qual fez notar a colaboração entre os povos brasileiro e americano, na guerra como na paz. Manifestou a sua alegria pela vitoria que permitiu á reunião deste ano para celebração do Independence Day num ambiente de segurança, vencida a grande etapa da guerra na Europa. A solenidade foi encerrada com o arriamento das bandeiras americana e brasileira, sob as notas dos hinos dos dois paises amigos pela banda dos fuzileiros navais da nossa marinha de guerra.

CONDECORADA A SRA. ELEANOR ROOSEVELT

Tocante homenagem foi prestada pela A. B. I. á sra. Eleanor Roosevelt, constituindo a celebração pelos jornalistas da data magna da America do Norte. Estiveram presentes, entre numerosas pessoas, o sr. José Roberto de Macedo Soares, ministro interino das Relações Exteriores e o embaixador norte-americano sr. Adolf Berle Jr. Em nome da A. B. I. falou, por ocasião da solenidade, o sr. Belisario de Souza, que entregou ao ministro J. R. de Macedo Soares uma condecoração da Ordem do Cruzeiro, concedida pelo governo brasileiro á viuva do presidente Roosevelt por iniciativa da casa do jornalista.

A EMBAIXATRIZ BRASILEIRA CONDUZIRA'

A condecoração conferida á sra. Eleanor Roosevelt será levada para a America pela sra. Carlos Martins Pereira de Souza, que breve regressará á America. A entrega da condecoração foi feita pelo ministro interino do Exterior, tendo a sra. do embaixador brasileiro manifestado a sua gratidão pela honra que lhe era conferida de transmitir á ilustre intelectual americana a condecoração brasileira. Em nome do povo e do governo americano o embaixador agradeceu a homenagem que na figura da sra. Eleanor Roosevelt se prestava ao povo do seu pais.

OS CUMPRIMENTOS DO EXERCITO

O ministro da Guerra apresentou ao chefe interino da Missão Militar Americana, por intermedio de dois dos seus oficiais de gabinete, os cumprimentos do Exército pela passagem da data de ontem, comemorativa do aniversario da Independencia dos Estados Unidos.

NO EXTERIOR

As emissoras européias prestaram homenagem aos Estados Unidos pela passagem da data de ontem, dedicando grande parte de suas transmissões em inglês a esse fato.

DO MINISTERIO DO EXTERIOR

O ministro José Roberto de Macedo Soares, que responde pelo expediente do Ministério do Exterior, apresentou os cumprimentos oficiais do Itamarati ao embaixador Berle Junior por intermedio do introdutor diplomatico sr. Carlos Martins Thompson.

Os estudantes reunidos em conselho

Reunir-se-á nesta capital, no proximo dia 16, o VIII Conselho Nacional de Estudantes, promovido pela União Nacional de Estudantes.

Visa essa iniciativa da U. N. E. rever todos os problemas da classe estudantil, debatendo-os amplamente. E' do programa o estudo das seguintes questões: reforma do ensino; instalação universitaria; alimentação e saude; democratização da Patria; consolidação da U. N. E.; cultura e recreação; reajustamento do estudante combatente; intercambio; representação nos C. T. A.; fortalecimento das entidades; moralização do voto.

Começa amanhã um novo e grande desfile de artistas internacionais nos "shows" de Quitandinha

TAMBEM AINDA ESTA SEMANA, CARLOS RAMIREZ ESTARÁ NA "BOITE"

A partir de amanhã, a "boite" do Hotel Quitandinha iniciará o seu anunciado e espetacular desfile de cartazes de fama internacional, numa sucessão de "shows" que prometem marcar época em meio á Temporada Paulista que ali prossegue vitoriosamente.

As Winter Sisters, Os Anjos do Inferno, Tatuzinho, Heleninha Costa, Ivete Rbero, e Maestro Scaramboni, os Milionarios do Ritmo e a Sweet Band Q. compõem o programa de amanhã.

E, ainda nesta semana, haverá a esperada estréia do baritono Carlos Ramirez, o "astro" da Metro-Goldwyn-Mayer que tanto sucesso vem alcançando no "Grill" da Urca.

***

Companhia Nacional de Sericicultura

2.a convocação

Não tendo havido numero legal para a realização da Assembléia Geral que estava marcada para o dia 25 de junho, ficam pelo presente novamente convocados os senhores acionistas, pa ra se reunirem, sem segunda convocação, no dia 11 de julho pf., ás 15 horas na séde social, na capital de São Paulo, á rua Libero Badaró, 561, 6º andar, a fim de deliberarem sobre o seguinte:

a) — Exposição de contas do Incorporador.
b) — Nomeação de peritos que constatem os bens, coisas e direitos de acionistas subscritores e a respectiva verificação de contas do Incorporador.
c) — Assuntos vários de interesse geral.
d) — Designação da Assembléia de Constituição definitiva.

São Paulo, 30 de junho de 1945.

COMPANHIA NACIONAL DE SERICICULTURA
(Em organização)

a) Alfredo Martins Marques
Incorporador

LEIA HOJE 7 dias em revista
UM GRANDE FURO DE REPORTAGEM FOTOGRAFICA
CIRCULA A'S QUINTAS-FEIRAS
UM SEMANÁRIO EM DIA COM O MUNDO
VOGA PUBLICIDADE

Diario Carioca

S. A. DIARIO CARIOC. — Diretoria: Horacio de Carvalho Junior, presidente, Danton Jobim, secretario; J. B. Guimarães, gerente

PRAÇA TIRADENTES 77 — Telefones: Direção: 22 8022 e 22 1785; Secretaria: 42 5571, Redação: 22 1559, Gerencia: 22 5; Publicidade: 22 8018; Oficinas: 22 0824.

NUMERO AVULSO: Cr$ 0,40; aos domingos, Cr$ 0,50. Por avião Cr$ 0,60. Assinaturas: anual, Cr$ 90,00; semestral, Cr$ 50,00

SUCURSAIS — São Paulo, rua Xavier de Toledo 84, 1º and. tel.: 4 0896. Belo Horizonte, rua da Bala, 919, tel.: 2 0765. Curitiba, rua Zamenho Lima, 220.

ANO XVIII — 5—VII—1945 — N. 5.230

A nossa opinião

A democracia inglêsa e o grande Churchill

UM dos maiores jornais da Inglaterra e do mundo, acaba de publicar um tremendo libelo contra Winston Churchill. O jornal é o "Manchester Guardian", rival do "Times" em prestígio e respeitabilidade; o libelo é fundado na utilização pelo "Premier", com fins partidários, de quatro estações radiofônicas do govêrno. Precisando melhor; o Primeiro Ministro de Sua Majestade ousou concordar em que um de seus discursos de propaganda eleitoral fosse transmitido por emissora sob contrôle oficial.

Fremente de indignação, o conspícuo órgão liberal sai de sua discrição tradicional para dizer: "Portanto, a orquestra governamental se está transformando numa banda de um só homem." E acrescenta, logo depois, com desusada veemência: "Provavelmente, jamais em nossa história política se tenha revelado um líder partidário com determinação tão desavergonhada de subverter os processos constitucionais em seu próprio benefício, com finalidades eleitorais. Algo sucedeu a Mr. Churchill. Perdeu êle sua atitude nobre dos tempos de chefe guerreiro e degenerou, transformando-se no mais faccioso dos políticos."

Notem bem: tudo isso a imprensa britânica vem de declarar à face de um homem que é o primeiro cidadão do seu país, por direito das altas funções que exerce e, mais que tudo, pelos serviços inigualáveis que lhe coube prestar ao Reino Unido e à causa da civilização em perigo. O motivo? Esse homem coberto de glória, alvo do reconhecimento unânime da nação, apontado como um dos maiores nomes da história da Inglaterra, serviu-se de um instrumento oficial de divulgação para pleitear em seu favor os votos de seus compatriotas. O argumento — "trata-se do grande Churchill" não teria nenhum sentido para êsses intransigentes ingleses. Certos ou errados, êles sustentam que ninguém é suficientemente grande, no seu reino, para colocar-se acima da lei ou dos bons costumes políticos. Nem o Rei. Nem o grande Churchill.

Entretanto, há um país que se diz civilizado, na America Latina, onde o govêrno não utiliza apenas os órgãos de publicidade pertencentes ao patrimônio da nação para a propaganda política, mas compra ostensivamente, com o dinheiro do povo, jornais e estações de rádio, quando não prefere o confisco puro e simples dos órgãos oposicionistas. Nessa terra infeliz, considera-se a coisa mais legítima do mundo usar as fôlhas e emissoras de propriedade da nação para insultar os adversários do govêrno e defender uma facção partidária. E, não satisfeito com isso, o Estado ainda se premune de "leis malaias" que lhe permitam esbulhar proprietários de empresas jornalísticas, independentes, a pretexto de guerra contra os trustes.

E' bem possível, sem dúvida, que o grande Churchill, malgrado o seu espírito esportivo, tenha sentido a cruel ferroada do "Manchester Guardian". Mas, no fundo de sua consciência democrática, êle deve ter provado, uma vez mais, o orgulho de pertencer a um povo, como o inglês, que nem a seus maiores homens reconhece o direito de ultrapassar um milímetro sequer, a esfera dos poderes que a nação lhes confiou.

De tamancos e sem gravata...

A Cantareira não está satisfeita com o aumento do preço das passagens que acaba de obter do governo. Acaba de tomar uma medida absurda: só serão vendidas passagens de 2.ª classe a quem estiver descalço ou de tamancos e sem gravata. Quem se apresentar em trajes decentes só leva de 1.ª classe.

Evidentemente, os diretores da Cantareira não têm o direito de impedir que um cidadão qualquer viaje de 2.ª classe. Quem manda no dinheiro é o dono. E a Cantareira pretende evitar o abuso de transferencia de lugares dentro das barcas, só lhe cabe realizar uma fiscalização interna.

Foi por não concordar com a nova providencia da desabusada empresa de transportes que um dos passageiros prejudicados dirigiu-se ao ministro da Viação, consultando "se havia impedimento para os homens de gravata viajarem na 2.ª classe das barcas da Cantareira". Ora, o titular da Viação só poderá responder, de acordo com o bom senso: isto é, cada um viaja de acordo com as suas posses. Há ainda a notar um outro aspecto da questão: a medida da Cantareira incentiva o uso de tamancos e combate o uso da gravata, o que, por si só, mostra o seu carater absurdo e retrógrado.

* * *

Que Fará o dr. Marcondes?

O ministro do Trabalho aprovou, há poucos dias, um parecer do consultor jurídico da sua pasta, em consequencia do qual os funcionarios e empregados das empresas incorporadas ao Patrimonio Nacional estão sujeitos à legislação do trabalho, tendo, portanto, direito às vantagens e direitos assegurados pela referida legislação. Incluiam-se, portanto, entre os beneficiarios os profissionais de imprensa da "A Noite", "A Manhã", "Suplemento Juvenil", "Vamos Ler" e outras publicações superintendidas pelo sr. Costa Neto.

O superintendente, entretanto, vinha, de há muito, recalcitrando no cumprimento das leis sociais. E, agora, fez publicar num dos seus orgãos uma nota detalhada, citando leis e decretos, declarando que as empresas referidas não cumprirão as leis trabalhistas. Para ele, os que servem àquelas empresas são empregados da União. Ora, se asim é, há tambem uma lei que proibe as acumulações remuneradas e, conclue-se, daí, os profissionais dos jornais superintendidos pelo sr. Costa Neto que ocupam cargos publicos estão no dever de optar por um ou por outro emprego. Seria clamoroso, mas é questão de lógica.

Que fará, agora, o doutor Marcondes?

* * *

Historia de uma baixela de prata

EXISTE em Niterói uma fábrica de vidro plano, a "Covibra". Essa empresa está ligada ao governo do Estado do Rio por grandes interesses, sendo vultoso o numero de favores já recebidos.

O seu diretor para mostrar reconhecimento ao interventor, acaba de importar da Europa um móvel luxuoso, com incrustação de prata, contendo uma rica baixela, estilo colonial, para ser oferecido ao comandante Peixoto.

Acontece que, na Alfandega do Rio de Janeiro, o diretor da "Covibra" quis fazer uma tramoia e não conseguiu: que o móvel fosse entregue sem pagamento de direitos. O zeloso funcionario, a cujas mãos chegou o processo, defendeu os interesses da Nação, opinando pela cobrança dos direitos, com multa, no valor de vinte mil cruzeiros. O homem da "Covibra" não se conformou. Disse que se tratava de um presente para o genro "do pai dos pobres" e que, de maneira nenhuma, pagaria os direitos alfandegarios. E, para mostrar que conseguiria a isenção, deu entrada num requerimento ao chefe do Governo. Ouvida a Alfandega, esta manteve o parecer do conferente. O sr. Vargas ainda não apôs o seu despacho, que está sendo ansiosamente esperado pelo pessoal da nossa repartição aduaneira.

Veremos, agora, se o sr. Peixoto receberá o luxuoso móvel importado pela "Covibra". É natural que o fisco queira receber o seu, mas reconheçamos que o sr. Peixoto, pelos escandalosos favores concedidos à "Covibra", fez jús a ganhar muito mais que uma simples baixela de prata...

* * *

O Convertido

O sr. Miguel Reale, antes de ser integralista, foi esquerdista. Essa sua conversão, de um extremo para outro, deu-lhe a posição prestigiosa que desfrutou nas hostes do sr. Plinio Salgado. Moço inteligente e estudioso, o sr. Reale, em pouco tempo, assimilou as teorias do Sigma, tornando-se, mesmo, um dos mais autorizados exegetas da doutrina integralista. Extinto o partido dos camisas verdes, não houve da parte do sr. Reale nenhuma declaração ou qualquer atitude pública que viesse mostrar seu desligamento do Sigma, como muitos o fizeram.

Nomeado professor da Faculdade de Direito de São Paulo, o sr. Miguel Reale viu-se em palpos de aranha. A mocidade academica, em greve, recusou-se a comparecer ás aulas do sr. Reale. Para que a situação se normalizasse foi necessario que o jovem professor fizesse uma confissão do seu repudio ao credo verde e uma profissão de fé democrática. Só assim, o sr. Reale assumiu a sua cátedra.

Neste momento, em que se anuncia a rearticulação do Partido Integralista, o sr. Miguel Reale acaba de conceder uma entrevista a um dos nossos colegas, manifestando-se contrario àquela rearticulação. Acha que qualquer partido politico "sujeito a uma férrea disciplina interna, comunista ou integralista, como Estado dentro do Estado, seria prejudicial á paz de que tanto carece a familia brasileira". E adianta: "Não é possivel, em verdade, manter no ambito de qualquer partido uma situação de Jano bifronte, semelhante àquela que o governo brasileiro sustentou durante a guerra na Europa: ditadura interna, e democracia só para uso externo..."

Para se absolver das culpas passadas, o sr. Miguel Reale conclue: "Os que pretendem ditar ordens aos antigos integralistas que não se iludam, pois os partidos politicos não têm proprietarios. Nem chefia é coisa que se substabeleça. Os compromissos que tinhamos para com a A. I. B. desapareceram no dia em que esta, por ato proprio da chefia, em janeiro de 1938, se transformou em uma associação civica, a "Associação Brasileira de Cultura."

Os integralistas devem estar muito desolados com a deserção de um dos seus elementos de prôa, ao qual davam anaues alucinantes. O que parece é que o sr. Miguel Reale tomou juizo. Pelo menos é o que se conclue da sua entrevista de ontem.

Mortos sete brasileiros num desastre de aviação

(Conclusão da 1ª pag.)

sargento do exercito dos Estados Unidos.

O avião ficou espatifado em ponto proximo a Burgaw, Carolina do Norte. E pelo menos sete das nove pessoas que a maquina conduzia eram aviadores brasileiros.

A EMBAIXADA DO BRASIL CONFIRMA

WASHINGTON 4 (U. P.) — Urgente — Segundo anunciou a Embaixada brasileira, as vitimas do tremendo desastre de aviação ocorrido em Carolina do Norte, foram os tenentes G. Flores e Aroldo França e os sargentos Garcia Santos Collins, Romeu e Silva. Não são conhecidos por ora os nomes completos dos sargentos vitimados.

Os medicos paulistas querem gasolina

S. PAULO, 4 (Asapress) — Cerca de 500 medicos paulistas já requereram á Comissão de Racionamento de Combustiveis a concessão de uma cota de gasolina para as suas necessidades profissionais.

Espera-se que seja concedida, a cada medico, uma cota de 120 litros mensais.

O 5 DE JULHO

(Conclusão da 1ª pag.)

de julho, segundo oficio dirigido á Legião Civica 5 de Julho e Aliança Democratica 5 de Julho.

A Legião Civica 5 de Julho, faz um apelo a todos os legionarios e revolucionarios em geral no sentido de levarem flores para serem colocadas sobre o tumulo dos revolucionarios mortos e busto de Siqueira Campos.

AS COMEMORAÇÕES EM S. PAULO

A Legião Civica 5 de Julho recebeu um telegrama do general Miguel Costa, convidando-a a tomar parte nas comemorações da data maxima dos revolucionarios brasileiros a serem realizados em São Paulo.

A Legião delegou poderes ao dr. Otavio Ramos, diretor da seção paulista, para representá-la.

BANCO DE CREDITO PESSOAL S. A. — DESCONTA A 6-7-8 e 9 °|°

A opinião dos leitores

As cartas para esta seção estão sujeitas a condensação

OFICIAIS PARA A RESERVA — Um leitor escreve-nos sobre um fato impressionante que está ocorrendo no Ministerio da Guerra. Oficiais moços, recem-promovidos, pedem imediatamente transferencia para a reserva, sem motivos que justifiquem semelhante atitude. A titulo de curiosidade, publicamos os nomes de alguns desses oficiais: coronel Jaire Jairo de Albuquerque Lima, nascido em 1899, do 8.º G. A. M. C.; capitão Lazaro Raimundo Gomes, 1898, do L. Q. F. M.; major de cavalaria, Eugenio Graça Couto, com 32 anos de idade, do 6.º R. A. M.; tenente coronel Antonio Ivan Medeiros Coelho, de Artilharia, do D. M. Belico; tenente coronel Mario Barbosa de Oliveira, com 39 anos de idade, do Estado Maior do Exercito; tenente coronel, de Infantaria, Claudio Paulo Duarte, com 43 anos de idade, da Diretoria das Armas; coronel Ademar Vidal dos Santos, do gabinete do ministro da Guerra, com 45 anos de idade; tenente coronel, de Infantaria, Olimpio Costa Leite, da D. I. da F.E.B., com 45 anos de idade; major Adovaldo Figueiredo de Souza, do Q.S.G., com 40 anos de idade; majores I. E., Geminiano Hanequin Dantas, do S. F. da 6.ª R.M., com 46 anos de idade; Antonio da Rocha Lima, do Btl. Escola, com 47 anos de idade; Augusto Fischer, da Prefeitura Militar de Deodoro, com 33 anos de idade, José Mota Abreu Lima, da C.G.E.G., com 47 anos de idade; e Manuel Antonio Machado, do 2.º R.C.D., com 45 anos de idade.

A MULHER BRASILEIRA E AOS BRASILEIROS EM GERAL — Assinada por Marilia, chegou-nos ás mãos uma carta, que, pelo seu conteudo, merece, excepcionalmente, sua publicação na integra:

"Temos agora uma unica oportunidade para receber como dádiva divina, um homem que se propõe a arcar com as enormes responsabilidades de uma herança cruel que nunca desejou, para nos salvar da desordem em que nos achamos. Seremos dignos de tamanho sacrificio? E' o que se vai ver nas urnas a 2 de dezembro vindouro.

Que foi que salvou a Russia da catastrofe, senão a mistica Russa, o amor á terra e, porque não, a sua fé na justiça Divina? Então nós brasileiros devemos desesperar? Devemos descrer? E por que? Ninguem mais tem coragem? Nem confiança?

Que foi feito do carater nacional? Ninguem mais deseja se orgulhar de ser brasileiro? Parece até que ficamos constrangidos quando se fala uma linguagem destas. E' quase ridiculo! Não, não sejais criticos, tenhamos confiança neste moço simples e honrado. E' o que nos convem. Ele dedicou a vida toda ao seu país. Deve saber o seu caminho e com certeza nos dará de novo a calma, a esperança, o progresso e o orgulho de sermos brasileiros.

Com ele teremos a certeza que caminhamos por uma estrada larga, sem tropeços e surpresas. Com ele cada qual pode ter a certeza que o que for justo será feito, as reivindicações honestas terão eco nos ouvidos de um homem probo e bom.

Teremos que fazer sacrificios, até que tudo esteja no seu lugar. Ele não tem ambições, é modesto, digno, leal. Não podemos duvidar de que ele se dedicará inteiramente á recomposição do país com toda a força de um homem acima de Partidos, conclaves, etc., a que até hoje nunca faltou com a sua palavra. Sua vida é um postulado pela grandeza da Patria, pelo seu progresso, pelo ressurgimento de um país tão cheio de riquezas materiais e tão pobre em reservas morais! Eu sei que esperamos dele o milagre e que ninguem acredita em milagres. Mas sem fé e ideal, até hoje, nada de grande foi feito no mundo. Quem salvou a Inglaterra no momento supremo? Senão a fé, o respeito de si mesmo, a noção do dever de cada um, do mais alto ao mais baixo?

Pensarmos por nós mesmos, termos a nossa consciencia nos ditando o que devemos fazer, este é o nosso dever. Isto tudo é possivel com um homem de bem que respeita os outros, porque te respeita a si mesmo.

Basta isto para que seja este o clima do Brasil futuro, sem sustos, sem ameaças, sem abusos, para podermos de novo educar este povo bom e generoso que de tanto desencanto não crê mais em nada!

Tenhamos confiança no herói de 22 que é o mesmo em 45, que só pensa em servir ao Brasil.

MARILIA

Multada a Light paulista

S. PAULO, 4 (Press Parga) — A Light acaba de ser multada por não observar as obrigações da Prefeitura, contribuindo para o retardamento do urbanismo da cidade.

Aumento para os tecelões maranhenses

S. LUIZ, 4 (Asapress) — O presidente do Sindicato das Industrias Texteis do Maranhão achou justo o aumento de 40% sobre os atuais salarios, pleiteado pelos empregados em industrias texteis.

Entretanto, enviará um memorial ao presidente do Sindicatò de Tecelagem convidando-o para um entendimento a respeito.

Os proprietarios, de fabricas, por sua vez, pretendem enviar aos sindicatos mencionados uma contra-proposta.

A VERDADE SOBRE A INFLAÇÃO

(Conclusão da 1ª pag.)

rior, Cr$6 628.000 000,00. Circulação em 31 de dezembro de 1944 Cr$ 14.462.000.000.00. Recentemente o governo emitiu mais quatro bilhões de cruzeiros, o que eleva a cifra para cerca de 18 milhões, afora as emissões de moedas de 1, 2 e 5 cruzeiros, etc., para suprir as necessidades de trocos ou o interesse dos fabricantes de notas. E' que interessa muito aos fabricantes de notas o lucro na confecção de notas miudas uma vez que eles ganham pelo numero de notas entregues ao governo e não pelo valor das mesmas.

AS DIVISAS

Quando um comerciante do Brasil vende para outro país, sendo o comercio internacional feito pelo valor ouro da moeda, o comerciante recebe em papel, mas, o Brasil torna-se credor do ouro correspondente, que fica á sua disposição no Exterior. Se outro comerciante quer comprar mercadorias ao mesmo país, esse ouro será transferido novamente ao vendedor. O crédito sobre outro país é que se chama "divisa" e serve justamente para garantir o comercio com o exterior.

ATE' ONDE PODEMOS CHEGAR

Em 1942, pleno Estado Novo, o chefe do Governo estabeleceu, para favorecer a inflação, que o governo poderia emitir dinheiro papel até 4 vezes o valor do ouro existente. Desse modo, poude fabricar dinheiro para pagar os seus compromissos. E continua emitindo, quer dizer, diminuindo o valor ouro das notas. Como a mercadoria não se desvaloriza, porque a necessidade do consumo é que lhe atribue valor, temos necessidade de gastar maior quantia para comprar a mesma coisa. Em virtude de ser a avaliação da mercadoria problema bastante dificil, os intermediarios entre o fornecedor da matéria prima ou do produto agricola e o consumidor ficam senhores de elementos para obter lucros maiores do que os moralmente explicaveis. Isto se chama ganancia. A ganancia e a inflação andam sempre de braços dados.

O MERCADO EXTERNO E OS IMPOSTOS

Se se compra qualquer coisa no exterior, depreciado o valor da moeda, temos de pagar uma soma elevada pela mercadoria. Logo, o encarecimento recairá no consumidor. O governo, então, procura associar-se à ganancia de alguns comerciantes, estabelecendo impostos para todo o comercio. O comercio, por sua vez, aumenta os preços. Quando há dificuldades de adquirir mercadorias no exterior, o comercio se aproveita para cobrar preços exorbitantes. Os lucros são fantasticos. Vem o governo e, em vez de limitar os lucros, porque é incapaz de fazê-lo não dispondo de organização propria, associa-se tambem aos excessos de lucro criando imposto sobre a exploração desonesta do negocio, quer dizer, sobre lucros extraordinarios. E assim vai ficando o povo sem cobertor e sem pão.

OS AUMENTOS DE VALOR

Encarecendo tudo, os trabalhadores ficam reduzidos á miseria. Cresce a mortalidade infantil, aumenta o numero de tuberculosos nos hospitais e fora deles, generaliza-se a subnutrição. Enquanto isso, os homens dos lucros extraordinarios enfeixam nas mãos uma soma de dinheiro cada vez maior. Como sabem que o dinheiro pode perder valor de uma hora para outra, tratam de comprar coisas duraveis, como terras e predios, a qualquer preço. Os pequenos proprietarios, premidos pela necessidade, cedem o que possuem, aproveitando as boas ofertas. Estabelece-se uma concorrencia para comprar, de modo que só os grandes capitais vencem. Há o açambarcamento das necessidades, tambem, pelos que, favorecidos pela negligencia ou pela proteção do governo, conseguiram arrecadar as grandes somas. Os menos escrupulosos ganham fama de mais espertos.

OS SALARIOS

Essa corrida do dinheiro torna os salarios dos trabalhadores incapazes de resistir ás necessidades do custo de vida. Vem o descontentamento e as reivindicações de aumento de salarios. O governo assina decretos-leis, atira empregados contra patrões, provoca os dissidios coletivos e, no fim, aparece como o salvador, concedendo o aumento pleiteado. Depois, para fazer face á necessidade de dinheiro que o processo de aumento de salarios exige, emite novamente, de modo que tira uma parte do valor do acrescimo. O empregador, por sua vez, procura cobrar do consumidor o que paga a mais. O consumidor é o proprio trabalhador na industria, nas lojas, nos campos. Desta maneira, uma reivindicação de salario no Rio vai encontrar reflexos terriveis em todo o interior do país, gerando a crise. Mas, vamos ouvir os economistas para, de um conjunto de opiniões, obtermos algum esclarecimento. Em edições proximas o leitor poderá industriar-se melhor sobre o assunto.

O Estado a que chegamos

Infancia abandonada em Minas

O Juiz de Menores de Belo Horizonte, sr. Alarico Barroso, prestou impressionante depoimento sobre a infancia abandonada na capitania do sr. Benedito Valadares. Meninos com fome, dormindo em canos de esgoto, em plena capital mineira, disputando "com os ratos e insetos um lugar debaixo da terra", diz "O Diario", orgão católico.

"O pauperismo alarmante que assola o Estado, principalmente o interior, constitue uma das causas", afirma o Juiz de Menores, que diz textualmente estarem as populações rurais "sob a ameaça da fome".

"No Juizado temos encontrado casos de pequenos detidos por crimes praticados nas ruas e que se achavam ausentes dos seus lares por mais de 20 e 30 dias sem que os pais procurassem ao menos saber o paradeiro dessas crianças".

O serviço de assistencia "é mais que deficiente". O Juizado tem, ao todo, sete funcionários, "inclusive o Juiz, o Curador, o Escrivão e o Oficial de Justiça". A autoridade policial "não tem cumprido os encargos de sua alçada".

Alem de poucos os estabelecimentos de assistencia á infancia, o "governador" Valadares fechou vários deles. Os fechados são os seguintes: Abrigo de Menores, Escola Adelaide Andrade, Instituto José Gonçalves, Instituto Bueno Brandão, Instituto Borges Sampaio e posto fora de ação do Estado o Instituto Padre Sacramento.

Funcionam os Instituto João Pinheiro e Barão de Camargo, as Escolas Alfredo Pinto, Lima Duarte, a de Horticultura de Itajubá e a Fazenda de Florestal e o Lar dos Meninos. Todos superlotados, afirma o juiz.

"Enquanto isso, as nossas ruas vivem cheias de crianças sem lar que dormem sob as pontes, nos esgotos ou no cantinho de um edificio em construção. Uns fazem pequenos expedientes para ganhar o seu pão, vivem outros inteiramente entregues a uma existencia inteiramente viciada. E o pior é que a Policia sabe de tudo isso, mas nem pode agir devidamente. Como se há de prender essa multidão de crianças se não há onde recolhe-las".

... "Chegamos assim a deparar no Juizado com uma criança de 12 anos carregada de quase uma centena de delitos".

Para agravar a situação, o sr. Ovidio de Abreu, "quando secretário do Interior", com aquiescencia do chefe do governo do Estado baixou uma portaria "impedindo o internamento de menores na Escola Alfredo Pinto enquanto não se formasse o processo".

"Os lupanares estão cheios de meninas menores. Mas, como retirar essas criaturas se não há estabelecimento adequado?"

Comicio Pró-Eduardo Gomes, nos suburbios da Leopoldina

Realizar-se-á domingo próximo, no largo da Penha, um grande comicio de propaganda da candidatura Eduardo Gomes, promovido pelo Centro Eleitoral da Penha, que obedece á orientação do sr. Luiz Aranha.

DIREITO DE TODOS — O DE TER SAUDE

(Conclusão da 1ª pag.)

ventiva e Prática obedecerá ao seguinte programa:

1º) — Desnutrição:

O problema da alimentação deficiente e dos efeitos por ela provocados. Alimentação adequada e acessivel á bolsa popular.

2º) — Parasitas intestinais:

Diagnostico e apresentação de casos. Discussão da eficiencia dos remedios mais modernos e dos metodos de profilaxia.

3º) — Diarreia:

Diagnostico diferencial em seu tratamento, especialmente nas crianças. Medidas higienicas preventivas.

4º) — Malaria:

Diagnostico e discussão do emprego de novos remedios e de metodos preventivos, usados pelo S. E. S. P. e pelo Exército durante a guerra.

5º) — Tuberculose:

Generalidades sobre o diagnostico e os serviços coletivos que podem auxiliar o medico na cura e prevenção dessa molestia.

6º) — Sifilis e blenorragia:

Diagnostico. Penicilina e sulfas em seu tratamento.

7º) — Infecções respiratorias:

Diagnostico diferencial, tratamento e prevenção.

8º) — Imunização.

A proxima aula do curso deverá ser dada sexta-feira, á mesma hora e mesmo local da de ontem, e versará sobre problemas de nutrição, a cargo do professor Alexandre Moscoso.

VOLTAM A TRAFEGAR OS CARROS DOS MEDICOS

Tiro Real na Gavea em direção ao mar

A partir de ontem até amanhã, dia 6, inclusive, o Centro de Instrução de Defesa Anti-Aérea, com os seus canhões está levando a efeito exercicios de tiro real na região da Gavea em direção ao mar, sobre alvo aéreo rebocado.

Os tiros estão sendo comandados pelos oficiais artilheiros do Centro sob a direção técnica do comandante major Fabio Noronha.

USARÃO, POR DOIS MESES, O EMBLEMA DA CRUZ VERMELHA

LOCALIZAÇÃO DOS POSTOS DE ABASTECIMENTOS — DECLARAÇÕES DO GENERAL IVO SOARES, PRESIDENTE DA C. V. B.

Após varios memoriais e da sessão memoravel na Sociedade Nacional de Medicina, os medicos vão ter, afinal, gasolina para os seus carros. Atendendo a uma exposição da Prefeitura, o Conselho Nacional de Petroleo resolveu mandar fornecer aos medicos uma cota de gasolina, o que terá inicio hoje.

Condicionou, no entanto, o C. N. P. que os medicos usem nos seus automoveis o distintivo da Cruz Vermelha, como indicador da profissão.

O REGISTO DOS MEDICOS

No Serviço de Racionamento da Prefeitura, na tarde de ontem, se procedeu o registo dos medicos. Os formulários foram preenchidos rapidamente, superando a casa dos trezentos

DECLARAÇÕES DO PRESIDENTE DA CRUZ VERMELHA

A proposito do uso do distintivo da Cruz Vermelha nos carros dos medicos, ouvimos, ontem, o general Ivo Soares, presidente daquela entidade. Disse-nos êle:

— Essa concessão foi autorizada a titulo precário e prevalecerá, apenas, durante dois meses. O Sindicato dos Medicos — continua — de acordo com a Prefeitura, solicitou-me essa permissão, fazendo-me ver que dessa maneira seria mais facil o controle dos carros medicos.

— Esses veiculos — conclue o general Ivo Soares — não terão permissão para estacionar ás portas dos casinos, cinemas e outras casas de diversões, sob pena de terem confiscadas suas licenças.

OS POSTOS DE ABASTECIMENTOS

Os carros dos medicos serão abastecidos nos seguintes postos:

ZONA SUL — Avenida Osvaldo Cruz 61, (Curva da Amendoeira), Flamengo: rua Humaitá, 145 (largo dos Leões), Humaitá: rua Honorio de Lemos, 1 (entrada do Tunel Novo), Botafogo: Avenida Atlantica, 933 (Posto 5/6), Copacabana.

CENTRO — Touring Club do Brasil — Avenida Santos Dumont.

ZONA NORTE — Rua Conde de Bonfim, 372 (praça Saenz Pena), Tijuca, Praça da Bandeira, 355 praça da Bandeira.

SUBURBIOS — Estrada Braz de Pina, 24, Penha, e Avenida Amaro Cavalcanti, 195, Meier.

Os bilhetes inteiros do SWEEPSTAKE dão entrada pessoal gratuita, na Tribuna Especial do Hipódromo Brasileiro, em todas as reuniões até ás 12 horas do dia 5 de agosto de 1945.

Quatro anos de atividade da Cia. Imobiliaria Gramacho S. A.

Comemora hoje o quarto aniversario de sua fundação a importante Companhia Imobiliaria Gramacho Sociedade Anonima, com sede á Travessa do Ouvidor 26.

Fundada em 5 de julho de 1941, essa Companhia incluia em seu programa de atividades sociais, não apenas a venda de terrenos, mas a construção de verdadeiras cidades, como Jardim Gramacho, Jardim Olavo Bilac, Jardim Paulista, Jardim Leopoldo Fróis, etc.

A Companhia Gramacho realizou, nesses quatro anos, mais do que um plano técnico-comercial, por isso que extinguindo, como extinguiu, grandes e velhos latifundios, movimentou riquezas que jáziam abandonadas, e distribuiu terra e pequenas propriedades a mais 5.000 familias.

Como tem acontecido em anos anteriores, a Companhia Gramacho promoverá varias comemorações em regozijo á data, entre as quais se destacam a festa campestre e o churrasco que serão oferecidos a seus acionistas, amigos e funcionarios, sabado proximo no Jardim Gramacho, em Caxias, estando as conduções para aquela localidade á disposição dos convidados na rua 7 de Setembro esquina da Travessa Ouvidor.

Mão unica na rua 1.º de Março

O diretor do S. T. resolveu estabelecer um só curso de direção para os veiculos, em geral, que trafegarem pela Avenida 1º de Março, no trecho compreendido entre as ruas Visconde de Inhaúma e Rosario.

Esperado hoje na guanabara o 'Columbia'

Seguirá pelo "Brasil" o novo embaixador do Brasil na Suecia — Mais maquinaria

São esperados no porto do Rio de Janeiro, conforme noticiamos, os transatlanticos "Cabo de Hornos", "Brasil", "Columbia" e "Cabo Espartel". No primeiro, cuja chegada só se dará no proximo dia 8, viajarão cerca de 400 passageiros com destino á Europa, sendo que, desse numero, apenas 75 embarcarão em nosso porto, e os restantes no porto de Buenos Aires.

No "Brasil", que vem diretamente da Suecia, tambem com grande numero de passageiros e 1.900 toneladas de papel para a imprensa, e voltará diretamente ao seu pais de origem, embarcarão varios membros do corpo diplomatico brasileiro, inclusive o novo embaixador do Brasil na Suecia, sr. Manuel de Góis Monteiro, que durante seis anos foi representante do Brasil na Guatemala. O sr. Manuel de Góis Monteiro far-se-á acompanhar de membros de sua familia e secretarios.

O "Columbia" é esperado hoje e traz para o nosso porto, alem de grande quantidade de papel para a imprensa, regular numero de passageiros; e o "Cabo Espartel", procedente de Lisboa, conduz alguns passageiros e generos embarcados no porto de procedencia.

OS DEMAIS ESPERADOS

São ainda esperados no porto do Rio de Janeiro, os seguintes navios: "Oesteloide", com um carregamento de 8.500 toneladas de trigo de procedencia argentina; "William W Wright", de Nova York, com carga geral, na sua maioria composta de maquinaria, locomotivas, cimento, etc.; "Empire Camp", de Londres, com 3.700 toneladas de carga geral; "Aguilla 2.º", de Buenos Aires, com carga geral; "Esquel", da mesma procedencia, com frutas e generos de primeira necessidade e "Este", tambem de Buenos Aires, com carga geral.

Manterá um Departamento de Turismo com interpretes e senhoritas

O que pretende realizar uma empresa de taxis — Maximo de conforto e de segurança, alem de todas as informações

Está sendo fundada nesta capital, pelo sr. José Joaquim Soares, uma empresa de taxis (Serviços de Taxis Rapidos) que se propõe a realizar uma serie de novidades em materia de carros de aluguel. Em primeiro lugar, diz o prospecto de incorporação, alem de oferecer o maximo de conforto e de segurança, apresentará uma frota padronizada de taxis, que atenderá tanto a zona urbana, suburbana, como fará serviços inter-estaduais.

Mais adeante, diz o prospecto que a S. T. R. proporcionará "nos seus clientes informações sobre hoteis, pensões, repartições publicas, casinos, night-clubes, horarios de trens, de navios, excursões, diversões e outras indicações interessantes", e que, para isso, manterá um "Departamento de Turismo" com funcionarios habeis, inclusive "interpretes e senhoritas".

Esclarece esse prospecto, que foi publicado no Diario Oficial de hoje, que os Serviços Taxis Rapidos S. A. terá um capital de 3 milhões de cruzeiros, que será subscrito em incorporação popular.

Varios fatos policiais

ATROPELAMENTOS

IMPRESSIONANTE ocorrencia verificou-se ontem, ás primeiras horas da tarde, no cruzamento das ruas Lins Vasconcelos e Aquidabam.

O onibus, chapa 8-06-96, da Viação Independencia, dirigido pelo motorista João Vieira [illegible]ença, atropelou e matou o menor Ailton André, branco, com 12 anos de idade, brasileiro e morador á rua Eraclito Graça n. 409.

Ao local compareceu o comissario Paula Fonseca, de serviço na delegacia do 22º distrito policial, que, depois do exame pericial, providenciou a remoção do cadaver para o necroterio do Instituto Médico Legal.

O motorista fugiu.

— A MOTO N. 867, do Departamento Federal de Segurança Publica, pilotada pelo guarda civil numero 995, quando trafegava pela avenida Mem de Sá, atropelou na esquina da rua do Passeio uma anciã, de identidade desconhecida.

A vitima, cujo estado não apresenta gravidade, foi conduzida para o Posto Central de Assistencia, num carro da Prefeitura.

O guarda-civil recebeu ferimento no ombro.

— NO CRUZAMENTO das ruas da Assembléia e Rodrigo Silva, foi atropelado ontem, por uma bicicleta o operario Raimundo Francisco Lima, brasileiro, preto, com 25 anos, solteiro, morador á rua Conde de Leopoldina n. 536.

A vitima foi socorrida no local por uma ambulancia do Posto Central de Assistencia.

— COM GUIA DO 15º distrito policial foi removido ontem da Casa de Saude Dr. Eider, onde se encontrava internado, para o necroterio do Instituto Médico Legal, o cadaver do operario Antonio dos Santos Melo, português, branco, com 72 anos, domiciliado á rua Miguel Frias n. 71 B, onde trabalhava para a firma Manuel Maria, que, no dia 1º do corrente, quando a serviço, fôra atropelado na avenida Presidente Vargas, recebendo graves ferimentos.

QUEDAS

OS OPERARIOS JOSE' JULIO Ramenzoni, com 56 anos, casado, morador á rua Ernesto Nunes n. 21, e Orlando de Carvalho, com 32 anos, casado, residente á estrada do Otaviano n. 557, e o feirante Valter da Silva, de 23 anos, solteiro, domiciliado á estrada do Areal, numero 524, quando viajavam, ontem, num trem da Linha Auxiliar, com destino á estação Francisco Sá, sofreram um acidente na estação de Magno.

Ramenzoni, que recebeu ferimento na cabeça, com suspeita de fratura de cranio; Valter, que sofreu fratura da bacia; e Orlando, que sofreu tambem fratura da bacia, foram recolhidos por uma ambulancia e internados em estado grave, no Hospital Carlos Chagas.

SUICIDIO

A DOMESTICA MARIA de Andrade do Couto, com 42 anos de idade, viuva, residente em Cabo Frio, no Estado do Rio, em companhia do seu pai Venancio José do Couto. Tendo vindo a esta capital, passar alguns dias á rua Bela Vista, n. 380, na estação do Engenho Novo, onde residem os seus parentes, Maria, que deveria regressar hoje áquela localidade fluminense, tentou o suicidio, embebendo ás vestes em alcool, ateando-lhes fogo em seguida.

A tresloucada que recebeu queimaduras generalizadas do 2º e 3º graus, depois de medicada no P[illegible] da Assistencia do Meier, foi removida, em estado grave, para o Hospital de Pronto Socorro.

DINHEIRO PERDIDO

AUGUSTO BRAN, residente á rua Barata Ribeiro n. 659, apartamento 1808, comunicou ontem ao comissario Brando, de serviço na delegacia do 7º distrito policial, de que perdera seis mil cruzeiros, quando fazia compras na "Casa das Meias", na avenida Rio Branco.

AGRESSÕES

A DOMESTICA JULIETA CHORN brasileira, viuva, com 40 anos, moradora, á rua Sá Freire n. 26, foi agredida na sua residencia, pelo operario Alvaro de Souza, brasileiro, com 44 anos.

A vitima que recebeu contusões e escoriações apresentou queixa ao comissario Cesar, de serviço na delegacia do 18º distrito policial.

ROUBOS E FURTOS

AO COMISSARIO DE serviço na delegacia do 15º distrito policial, queixou-se, ontem, a sra. Sarah de Castro Azevedo, secretaria do Instituto Menino Jesus, sito á rua Maria e Barros n. 554, de que, durante a madrugada os ladrões furtaram da secretaria daquele estabelecimento, uma maquina de escrever.

"Quem ao perigo corre nele morre..."

POR que expor-se ao perigo, sem nenhum proveito? Se está nas suas mãos evitar um malefício, por que correr o risco, temerariamente? Lembre-se de que as infecções da pele, muitas vêzes, são transmitidas por navalhas que serviram a outras pessoas. Não deixe que isso lhe aconteça! Defenda seu rosto de contágios, barbeando-se sempre em casa, com um moderno aparelho Gillette e as legítimas lâminas Gillette Azul.

— A culpa é sua! Com um aparelho de segurança Gillette, não há perigo do contágio de infecções!

— Que prazer! Tão fácil e agradável! Pena não ter começado há mais tempo a barbear-me com Gillette!

BARBELINO ADVERTE

GARANTIA POSITIVA: Compre um pacote de dez lâminas e use duas. Se não ficar satisfeito, devolva as oito e será reembolsado.

Gillette

Caixa Postal 1797 — Rio de Janeiro

Inter-Americana

G-146

Nova e Notavel!

Evita os desarranjos das canetas.

Vivia sempre irritada! "Que caneta desastrada!"

Qualquer pena se renova
Se emprega esta tinta nova

Se é com Quink que ela escreve
É feliz e de alma leve...

Cada gota de Quink contém "solv-x", que protege as canetas de 4 maneiras:

1. Evita a corrosão do metal e o apodrecimento da borracha causados pelas tintas muito ácidas
2. Acaba com os entupimentos Começa a escrever mais depressa.
3. Dissolve os sedimentos deixados pelas tintas comuns
4. Limpa à medida que escreve, afasta a caneta das oficinas de consêrto.

Evite em tempo os desarranjos de sua caneta adotando já a tinta protetora Quink com "solv-x". É brilhante, flui com facilidade, seca ràpidamente. Não custa mais que as tintas comuns. Ótima para qualquer tipo de caneta. 7 côres permanentes, 2 laváveis. Em 3 tamanhos distintos.

Representantes exclusivos para todo o Brasil:

COSTA, PORTELA & CIA. — Rua 1.º de Março, 9 — 1.º andar — Rio de Janeiro

J.W.T.

PARKER Quink

A ÚNICA TINTA QUE CONTÉM "SOLV-X"

MUSICA

Concertos na A. B .I.

Antonio Bento

Tivemos, nos últimos dias, dois concertos em que foram executados numeros de Mozart. O primeiro, na A. B. I., da Sociedade Brasileira de Musica de Camera, que tocou o "Divertimento" para óboe, clarineta e fagote. Com a sua maravilhosa faculdade de criação musical, Mozart fazia o que muito bem queria com todos os instrumentos da orquestra. Levado por uma intuição genialissima, positivamente sem igual na sua arte ele utilizavá o óboe tão bem como a flauta e a clarineta, dando a qualquer desses instrumentos de sopro uma importancia — ou antes, uma dignidade igual á dos instrumentos solistas de maior categoria. Esse é um dos milagres de Mozart. Há ainda a assinalar nesse "Divertimento" os seus numerosos efeitos de timbres, que realçam a graça inimitavel e a fantasia do mais perfeito de todos os musicos.

Em seu último concerto, tambem realizado na A.B.I., a Sociedade do Quarteto, tocou muito bem o quarteto em ré maior de Mozart, obra de tão aristocratica delicadeza. Mas, pela sua magistral execução, o numero mais importante do concerto foi o Quarteto em sol menor de Brahms, com Tomas Teran ao piano. O movimento mais caracteristico da composição é o "Rondó alla Zingarese". Já se sabe que as danças hungaras de Brahms são admiraveis no genero. O mesmo se pode dizer desse Rondó, onde toda a poesia da musica cigana é transposta magistralmente para o plano da grande arte. É um exemplo a ser apontado para os compositores brasileiros, que tanto divergem na questão complexa do aproveitamento de nosso folclore.

Desnecessario seria salientar a alta qualidade da interpretação de Tomas Teran, que toca sempre bem, inclusive o repertorio de camera. Tanto ele como Mauricio Iacovino, Aldo Parisot e Henrique Niremberg deram multa vida á execução da peça, que é da mais generosa musicalidade. Seria desejavel que a execução fosse repetida. O público muito lucraria em ouvi-la, pois constituiu uma das melhores novidades dos últimos concertos.

No flagrante acima, tirado em Petropolis, vemos as senhorinhas, Vilma Vidal, Lilis Ribas, e Maria Tereza dos Anjos, acompanhadas dos senhores Jorge Faria e Celmar Gonçalves Padilha. (Foto "Sombra")

Jacqueline está aí

Jacinto de Tormes

Finalmente tivemos a Comedia Francesa, numa noite de grande gala e certamente num espetaculo esplendido. Assisti o ensaio geral dessa peça e antecipei ao publico o gosto bom de sentir e rever o teatro francês nos nossos palcos.

Além do teatro francês, tivemos a Sociedade do Quarteto, no seu terceiro concerto mensal. Nesse espetaculo tivemos Mozart, Mc Ewen e Brahms.

Um publico entusiasmado bateu palmas nesssa noite e entre o publico estava um senhor chamado maestro Kleiber, de pé e sorrindo.

Teremos em breve um grande espetaculo de caridade organizado pela Pequena Cruzada. A peça é do sr. Gustavo Doria e os cenarios são dos decoradores Valentim e Gilberto. Esse espetaculo segundo ouvi dizer é uma opereta, o que certamente é uma experiencia nova para o senhor Doria.

Mas a grande atração do movimento é mesmo a Companhia Francesa. Jacqueline Delubac, Gisele Casadessus e Madeleine Robinson são grandes nomes, são atrações que pedem toda a atenção e que merecem todo o aplauso, e esse "Antigone" de Jean Arnovis, recebeu a consagração que bem merecia.

Para mim Jacqueline Delubac é grande desde que vi "Jal 17 ans", filme dirigido admiravelmente por esse forte Berthomieuse.

Mas confesso que tenho um pouco de medo por ter mais dia menos dia que ser apresentado a Jacqueline. Tenho medo de uma decepção e no entanto alguma coisa me cutuca e diz: "Jacqueline está aí". Ha de ser uma grande temporada esta já que nossas atenções não estão mais enterradas nas peripecias deste mundo dificil.

"Jacqueline está aí..."

★ CINEMAS ★

"VIVA A JUVENTUDE"

Jane Powell aparece no filme da United "Viva a Juventude", produzido, por Charles R. Rogers, e distribuindo pela United. Este filme será o proximo cartaz do Pathé, na segunda-feira, dia 9.

"CANÇÃO DA RUSSIA", HOJE NO METRO TIJUCA; "MADEMOISELLE MAISIE" ESTRE'IA NO METRO COPACABANA

"Canção da Russia", por Robert Taylor e Susan Peters, reaparecerá hoje no Metro Tijuca.

No Metro Copacabana, hoje, temos a apresentação de Ann Sothern e John Carroll em "Mademoiselle Maisie", e um complemento: "Plano de Destruição".

"O FANTASMA DE CANTERVILLE" ATE' DOMINGO

As exibições do "O Fantasma de Canterville" irão no Metro Passeio até domingo proximo. Na segunda-feira, teremos a apresentação de Katharine Hepburn em "A Estirpe do Dragão", secundada por Walter Huston, Akim Tamiroff, Tuhran Bey, Aline Mac Mahon, Agnes Moorhead.

"DESDE QUE PARTISTE", NO REX

"Desde que Partiste" é o cartaz do Rex, a partir da proxima segunda-feira."

Claudette Colbert, Jennifer Jones, Joseph Cotten, Shirley Temple, Robert Walker, formam o cast de Monty Wooley, Lionel Barrymore e "Desde que Partistes", segunda-feira no Rex.

"AS CHAVES DO REINO"

Peggy Ann Garner é a garotinha que emocionou em "Jane Eyre".

"As Chaves do Reino", dirigido por John Stahl, conta ainda com a presença de Thomas Mitchell, Rosa Stradner, Roddy McDowall, Vincent Price, Emund Gwenn, Sir Cedric Hardwicke, Jane Ball e muitos outros.

O dansarino sueco Gert Melmgren vai realizar no proximo dia 23 um recital de dansas. Nesse recital, Gert Melmgren apresentará algumas de suas criações e terá o concurso de Lidia Costalat, sua aluna

Reuniões

A ACADEMIA NACIONAL DE MEDICINA — Reune-se hoje, ás 20.30 horas para eleição de academicos.

— NO INSTITUTO DOS ADVOGADOS — Realizar-se-á hoje, ás 20.15 horas a sessão ordinaria do Instituto dos Advogados. Deverão usar da palavra na hora do expediente os drs. Onofre Mendes Junior sobre "A Lei das Associações Rurais" e Eros de Moura sobre "Democracia, Comunismo e Fascismo".

— SOCIEDADE DE OTO-RINO-LARINGOLOGIA DO RIO DE JANEIRO — Reunir-se-á amanhã, ás 20.30 horas, em sua séde, na Cruz Vermelha Brasileira, sessão extraordinaria: Assunto — Eleição para cargo vago de Presidente.

— CLUBE DE ENGENHARIA — O Conselho Diretor reunir-se-á em sessão ordinaria, hoje, ás 17.30 horas, para tratar de assuntos de interesse geral.

Federação das Associações de Proprietarios de Imóveis

Realizou-se a 15 de junho passado, presentes representantes de todo o país, a fundação da Federação das Associações de Proprietarios de Imoveis do Brasil, com sede na Avenida Graça Aranha numero 226, que tem como principal objetivo a coordenação dos esforços da classe proprietaria do país, no sentido de um estudo amplo dos problemas que lhes dizem respeito, a fim de possibilitar-lhes uma solução equitativa, em acordo com os interesses gerais.

São os seguintes os membros da sua primeira administração: DIRETORIA: Dr. Dulfe Pinheiro Machado, presidente; sr. Manuel de Souza Carvalho Salgado, secretario; sr. José Pereira dos Santos, tesoureiro. CONSELHO: Dr. Tomé Tostes Machado, dr. Henrique Biasino, dr. Osvaldo V. Gordilho, dr. Oscar Bastian Pinto, dr. Sergio Bonjean, dr. Décio de Bastos Coimbra, prof. Roberto Emilio Mongruel, srs. Carlos Belliard, Raul de Lacerda Werneck e João Fontoura Borges.

Curso de francês para professores

CONVIDADOS A SE INSCREVEREM OS INTERESSADOS

A Associação de Cultura Franco-Brasileira vai dar inicio a um curso para aperfeiçoamento de professores brasileiros de francês. Acontece, porém, que os professores indicados pelo Departamento Nacional de Educação para frequentarem esse curso, ainda não fizeram suas inscrições. Por esse motivo, a Associação os convida, por nosso intermedio, a comparecerem com urgencia á sua nova séde, na avenida Erasmo Braga, 20, 2º andar, a fim de preencherem a formalidade em questão.

★ TEATRO ★

Como acontece todos os anos, a classe teatral movimentou-se ha dias e fundou o Grupo de Profissionais dos Empregados em Diversões Publicas.

O nome é bonito mas é improprio, porque os empregados em campos de futebol e nos prados de corridas, tambem podem ingressar na nova entidade.

Mas o que interessa é a declaração de que o movimento não tem côr politica. Nesta altura dos acontecimentos qualquer falta de definição a favor de uma das candidaturas em jogo, favorece o partido do "queremos". E a adesão, mesmo indireta, dos trabalhadores de teatro, neste momento, a esse grupo, significa o seu apoio ao prolongamento de uma situação, que durante "o curto periodo de quinze anos" consentiu no desaparecimento de sete teatros só no Rio e a criação e duplicação de impostos e taxas que antes não existiam. A classe está errada. — J. L.

A MENTIRA TEATRAL

A atriz Mary Lincoln desistiu de ir para os Estados Unidos só para estrear no João Caetano.

VOCE SABIA

que o ator Olavo de Barros nasceu em Curitiba?

COISAS QUE INCOMODAM

O repertorio de teatro elevado que o Gloria vai apresentar nesta temporada.

O FILME DE HOJE

METRO PASSEIO — "O fantasma de Canterville" — Tina Gonçalves.

O CARTAZ DO DIA

GINASTICO — "Chuva", comédia, ás 16 e 21 horas, com Dulcina e Odilon.

SERRADOR — "Estão cantando as cigarras", comédia, ás 16, 20 e 22 horas, com Eva.

PHENIX — "Angelus", comédia, ás 16 e 21 horas, com Bibi.

GLORIA — "Os dois candidatos", comédia, ás 16, 20 e 22 horas, com Jaime Costa.

RIVAL — "Aluga-se uma sala", comédia, ás 16, 20 e 22 horas, com Cazarré, Itala e Palmeirinha.

RECREIO — "Bonde da Laite", revista, ás 16, 20 e 22 horas, com Derci Gonçalves.

O COMENTARIO DA NOITE

A nova comédia de Luiz Iglesias, que irá ainda este ano, no Serrador, intitula-se "Babalu'", informam os jornais. Quando o bailarino rural Janot deparou com a noticia, dirigiu-se para o ator Manuel Vieira e comentou:

— Essa gente está se metendo muito com a minha vida.

Concertos

RUTH STAMILE — Na A. B. I., 9 de julho, ás 21 horas.

KLEIBER, com a Orquestra do T. Municipal, 13 do corrente, ás 21 horas.

ASS. MUSICAL PRO' JUVENTUDE — Na A. B. I., 15 do corrente, ás 16 horas.

Conferências

SR. TOMAZ RIBEIRO COLAÇO — Hoje, ás 17 horas, na A. B. I., sobre "O amor e suas consequências".

Toma posse hoje o novo comandante da Escola de Estado Maior

Assume hoje, o comando da Escola de Estado-Maior o general Francisco Gil Castelo Branco, cujo cargo ser-lhe-á transmitido pelo tenente-coronel Alencar Lima, que o vem exercendo interinamente.

Vai assumir o diretor da Engenharia Militar

Procedente do sul onde foi a serviço chegou a esta Capital, apresentando-se ontem ao ministro com quem conferenciou demoradamente o general Borges Fortes, ha pouco nomeado diretor de Engenharia. A sua posse neste cargo terá lugar dentro de poucos dias.

Dr. Newton Motta
Médico
GINECOLOGIA — OPERAÇÕES — PARTOS
Consultorio: — AV. RIO BRANCO, 108 s/502 — TEL 42-2171 (Ed. Martinelli)
2as., 4as., 6as. — 9 ás 12

SOCIAIS

..A senhora Sergio Fonseca vai oferecer um cocktail, dia 14 deste mês.

— O numero das "Debutantes" de "Sombra" já está á venda e segundo dizem fazendo grande sucesso.

— O senhor Haroldo Braga vai oferecer no dia 12 deste mês, quinta-feira, um party.

— O Hotel Clube do Brasil está preparando sua primeira grande reunião.

ANIVERSARIOS

Fazem anos hoje:

SENHORES: — Drault Ernani; José Maria Leitão da Cunha; comandante Olavo Dantas; Domeque de Barros; Francisco Olimpio de Almeida Melo; Americo de Almeida; Ladio Tupinambá e José Arruda de Albuquerque.

SENHORA: — Aldé Ribeiro de Alvarenga.

SENHORINHA: — Leda Ferreira Nepomuceno.

MENINOS: — Aurea, filha do casal Angelina-Alvaro Rodrigues; Vilma filha do sr. Valdemar José de Barros e sra. Euridice Lopes de Barros.

CASAMENTOS

Realiza-se amanhã, ás 17 horas, na igreja Metodista do Catete, á praça José de Alencar, o casamento da senhorinha Elzira de Barros, filha do sr. Agenor de Barros, com o sr. Paulo Moura filho do rev. Epaminondas Moura.

— Realiza-se hoje ás 17.30 horas, na igreja de S. José, a cerimonia religiosa do enlace matrimonial da senhorinha Diva Siciliano, filha do casal Delfino Siciliano, com o sr. Aurelio Barbosa, filho do casal Antonio Barbosa. Os noivos receberão cumprimentos na igreja.

INAUGURAÇÕES

A ASSOCIAÇÃO DE CULTURA FRANCO-BRASILEIRA oferecerá hoje, ás 16 horas, um chá aos seus alunos, inaugurando a nova séde, na av. Erasmo Braga, 20, 3º andar.

ENFERMOS

Acha-se enfermo o sr. almirante Ari Parreira, ex-interventor federal no Estado do Rio de Janeiro.

SOLENIDADES

A FEDERAÇÃO DAS ACADEMIAS DE LETRAS DO BRASIL realizará, ás 16 horas de depois de amanhã, uma homenagem á memoria do seu antigo presidente, general E. F. de Souza Docca.

ENTERROS

Foram sepultados ontem: No cemiterio de S. Francisco Xavier, ás 9 horas, o sr. Candido Augusto da Cruz.

— No cemiterio de S. João Batista, ás 16 horas, a sra. Dulce Carneiro Fernandes Coutinho de Moura, e ás 17 horas, a sra. Luiza Cioffi D'Orsi.

MISSAS

Serão celebradas hoje: Na igreja de N. S. da Lampadosa, ás 10 horas, do sr. Roberto Faria.

— Na igreja de São João Batista, ás 10,30 horas, do sr. Raja Bedran.

— Na igreja da Candelaria, ás 10 horas, do sr. Raul Bevilaqua.

MENU DO DIA

Por SAINT ANGE

ALMOÇO

Vatapá de peixe e camarão.

* * *

Subrics á italiana.

* * *

Salada de frutas.

* * *

Torta de uvas.

* * *

SUBRICS A' ITALIANA: — Limpe, prepare e cozinhe nagua e sal, 2 miolos. Estando bem frios corte em dados de 2 cms. Bata 6 ovos, claras em neve, junte 2 colheres de farinha, tempere com sal, 150 grs. de parmezão ralado. Ponha nessa massa os miolos e vá fritando ás colheradas, em banha quente. Procura fazer os subrics do mesmo tamanho. Sirva quentes com molho de tomates á parte.

* * *

JANTAR

* * *

Sopa de feijão branco.

* * *

Arroz com camarão.

* *

Lingua recheada.

* * *

Couve-flor na manteiga.

* * *

Macarronete.

* * *

Compota de pessegos.

Diario Astrológico

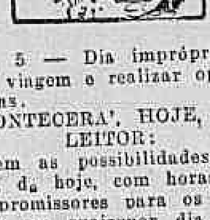

Hoje, 5 — Dia impróprio para encetar viagem e realizar operações cirurgicas.

ACONTECERA', HOJE, AO LEITOR:

Seguem as possibilidades felizes ou não, de hoje, com horas e numeros promissores para os leitores nascidos em quaisquer dia, mês e ano, dos periodos abaixo:

PARA OS NASCIDOS

ENTRE 22 DE DEZEMBRO E 20 DE JANEIRO — Possibilidades de bons negocios e apreensões infundadas. 11, 15 e 17; 20, 24 e 26. (hs. e ns.)

ENTRE 21 DE JANEIRO E 18 DE FEVEREIRO — Desfavorabilidades, nervosismo e indisposição organica. 2, 6, e 8; 20, 70 e 80. (hs. e ns.)

ENTRE 19 DE FEVEREIRO E 20 DE MARÇO: — Prejuizos em negocios, insatisfação e desharmonia conjugal. 3, 7 e 9; 30, 34 e 45 (hs. e ns.)

ENTRE 21 DE MARÇO E 20 DE ABRIL: — Acontecimentos felizes, apoio de amigos poderosos e resoluções satisfatorias. 4, 10 e 12; 22, 28 e 39. (hs. e ns.)

ENTRE 21 DE ABRIL E 20 DE MAIO — Manhã razoavel, a tarde será de maus augurios. 1, 5 e 8. 10, 14 e 17. (hs. e ns.)

ENTRE 21 DE MAIO E 21 DE JUNHO: — Inquietude, negocios mal amparados e rusgas sentimentais, 13, 15 e 18. (hs. e ns.)

ENTRE 22 DE JUNHO E 22 DE JULHO — Complicações domesticas e dificuldades financeiras. 10, 20 e 21; 46, 6 e 66. (hs. e ns.)

ENTRE 23 DE JULHO E 23 DE AGOSTO: — Acontecimentos desagradaveis, rompimento de amizade e males dos rins. 22, 23 e 24; 13, 14, e 15. (hs. e ns.)

ENTRE 24 DE AGOSTO E 23 DE SETEMBRO: — O dia não é proprio para viajar, nem para fazer mudança. 16,18 e 19; 34, 36, e 37. (hs. e ns.)

ENTRE 23 DE SETEMBRO E 22 DE OUTUBRO: — Evite o sexo oposto, e não encete negocios de grande vulto. 7, 9 e 10; 25, 27 e 28. (hs. e ns.)

ENTRE 23 DE OUTUBRO E 22 DE NOVEMBRO: — Os casos de amanhã, serão resolvidos com dificuldades e lutas. 11, 12 e 13; 38 39, e 40. (hs. e ns.)

ENTRE 23 DE NOVEMBRO E 21 DE DEZEMBRO: — Paixões violentas e ameaça de escandalos. 19 20 e 21; 46, 47 e 48. (hs. e ns.)

Diario Recreativo

ORFEÃO PORTUGUÊS

Foi eleita a nova diretoria do Orfeão Português, que ficou assim constituida: presidente, Albertino Joaquim Pinto (reeleito); vice-presidente, José Maria Marques Maia (reeleito); 1.º secretario, Francisco Marques Coto (reeleito); 2.º secretario, Manuel Antonio Rocha; 1.º tesoureiro, Antonio Augusto Martins (reeleito); 2.º tesoureiro, Pedro Sanches da Silva; 1.º procurador, Antonio da Costa Santana (reeleito); 2.º procurador, Antonio de Azevedo; bibliotecario, Armenio Viana Ribeiro (reeleito); diretor social, Antonio Gouveia Alexandrino (reeleito).

ORFEÃO PORTUGAL

E' o seguinte o programa de realizações do Orfeão Portugal no mês em curso: domingo, 15 — Noite-dansante das 19 ás 23 horas. Traje completo; domingo, 22 — Chá-dansante no Cassino da Urca, das 17 ás 19 horas, com variado "show"; domingo, 29 — Noite-dansante das 19 ás 23 horas. Traje completo; terças, dias 3, 10, 17, 24 e 31 — Reuniões intimas das 20 ás 21 horas; quintas — Ensaios de dansas para cavalheiros, das 20 ás 22 horas; sextas-feiras — Ensaio geral do corpo orfeonico, das 20 ás 22 horas.

Exposições

PINTURA CEARENSE — Galeria Askanasy de obras de artistas cearenses.

RAIMUNDO CELA — (Costumes do Nordeste) — No Museu da Escola Nacional de Belas Artes.

HILDA VELOSO. — No Palace Hotel.

RETRATOS FEMININOS — Na A. B. I.

EXPOSIÇÃO COLETIVA — Na Galeria Lebreton.

MARIA DE LOURDES — No Instituto de Arquitetos do Brasil.

JUANA LUMERMAN — No Instituto de Arquitetos do Brasil.

★ CARTAZ DO DIA ★

CINELANDIA

CAPITOLIO (Passatempo): — Atualidades Francesas e Britanicas com Exclusividade "O Passarinho Desiludido" (Desenho Colorido). Sessões á partir de 10 horas.

CINEAC O. K. "A Queda de Berlim" — "Concertos e Desconcertos" — "Contas do Casamento"

IMPERIO — "Santa" (ou Destino de uma Pecadora) (distribuição United).

METRO PASSEIO — "O Fantasma de Canterville" com Charles Laughton.

ODEON — "A' Praga da Mumia" com Lon Chaney. Horario: 2 — 4.30 — 7 e 9.30 horas.

PALACIO — "A' Noite Sonhamos" com Merle Oberon e Paul Muni.

PATHE' — "O Tempo é uma Ilusão" com Linda Darnell e Dick Powell.

PLAZA — "Quando a Neve Tornar á Cair..." com Gregory Peck.

REX — "E' Dificil ser Feliz" com Ida Lupino e Denis Morgan.

VITORIA — "Camisa de Onze Varas" com Budd Abbott e Lou Costello.

CENTRO

CINEAC TRIANON — "A Tomada de Berlim" — "Fanfarras Alemãs" — "Cidade do Futuro"

COLONIAL — "Pelo Vale das Sombras".

D. PEDRO — "Sob Duas Bandeiras" e "Daley".

ELDORADO — "A Ponte de Waterloo".

FLORIANO — "Um Barco e Nove Destinos".

IDEAL — "Um Rival nas Alturas".

IRIS — "Asas da Vitoria" e "O Seis de Paus".

LAPA — "Senhorinha Ventanha" e "Patrulha da Meia-Noite".

MEM DE SA' — "Arsene Lupin" e "A Eterna Solteirona".

METROPOLE — "O Conde de Monte Cristo".

PARISIENSE — "Fechado para remodelação geral"; sua inauguração se dará brevemente com a grandiosa realização de Walt Disney em tecnicolor (distribuido pela R. K. O.) "Você já foi á Baía?" com Aurora Miranda, "O Pato Donald" e musicado por Ari Barroso.

POPULAR — "Forja de Heróis" e "Chu-Chin-Chou".

PRIMOR — "Quando a Neve Tornar á Cair..." com Gregory Peck.

REPUBLICA — "Quando a Neve Tornar á Cair..." com Gregory Peck.

S. JOSE' — "Tradição Artistica".

(COPACABANA)

AMERICANO — "Mocidade Divertida" e "Cara á Cara".

ASTORIA — "Quando a Neve Tornar a Cair..." com Gregory Peck".

IPANEMA — "Missão em Moscou".

METRO COPACABANA — "Mademoiselle Maisie" com Ann Sothern.

PIRAJA' — "O Bom Pastor".

RITZ — "Quando a Neve Tornar a Cair..." com Gergory Peck.

RIAN — "Camisa de Onze Varas" com Budd Abbott e Lou Costello.

ROXI — "Capitão Blood".

BAIRROS

SÃO LUIZ — "Camisa de Onze Varas" com Budd Abbot e Low Costello".

CARIOCA — "Amor Juvenil" com Janne Grain.

AMERICA — "Camisa de Onze Varas" com Budd Abbott e Lou Costello".

METRO TIJUCA — "Canção da Russia" com Robert Taylor e Susan Pettera.

OLINDA — "Quando a Neve Tornar a Cair..." com Gregory Peck.

STAR — "Quando a Neve Tornar a Cair..." com Gregory Peck.

HADDOCK LOBO — "Pelo Vale das Sombras".

BANDEIRA — "Por Enquanto Querida".

EDISON — "Saudades do Passado".

GRAJAU' — "Suez".

GUANABARA — "A Sereia das Selvas" e "Herança de Odio".

SÃO CRISTOVÃO — "Bufalo Bill".

POLITEAMA — "Por Enquanto Querida".

JOVIAL — "Passagem Para Marselha".

TIJUCA — "Jane Eyre".

VELO — "Buffalo Bill".

VILLA ISABEL — "O Conde de Monte Cristo.

CENTENARIO — "A Vida Começa aos 18" e "Cara á Cara".

APOLO — "A Vida Começa aos 18 e "O Terror da Zona".

MARACANÃ — "A Garra Escarlate" e "A Pequena do Cabaré".

FLUMINENSE — "Estrela do Norte" e "A Mala Misteriosa".

CATUMBI — "Entre a Loura e a Morena" e "Bandoleiro do Misterio".

GUARANI — "Comedia Humana" e "Pierre o Aventureiro".

RIO BRANCO — "Os Carrascos Tambem Morrem" e "A Lei das Selvas".

(CENTRAL)

TODOS OS SANTOS — "Horas de Tormenta" e "O Oraculo do Crime".

MASCOTE — Pelo Vale das Sombras".

MEIER — "Alerta Mocidade" e "Sahara".

ALFA — "A Ilha dos Homens Perdidos" e "Assim é a Gloria".

COLISEU — "Assim é a Gloria" e "O Costa do Castelo".

PARA TODOS — "Férias de Natal" e "Entre dois Caminhos".

BEIJA FLOR — "A Espiã da Argelia".

QUINTINO — "O Morro dos Ventos Uivantes.

PIEDADE — "Infamia".

MODERNO — "Saudades do Passado".

MODELO — "De Todo o Coração" e "A Perola Negra".

MADUREIRA — "A Quadrilha de Hitler".

(LEOPOLDINA)

SANTA HELENA — "A Preferida.

ROSARIO — "Sem Tempo para Amar".

RAMOS — "Tampico".

PARAISO — "O Costa do Castelo".

ORIENTE — "Princesa das Selvas" e "O Vale dos Desaparecidos".

PENHA — "O Vagabundo".

SANTA CECILIA — "Insuspeitos e "Os Valentes da Guarda.

ILHA DO GOVERNADOR

ITAMAR — "Fuga" e "Deusa de Jobá".

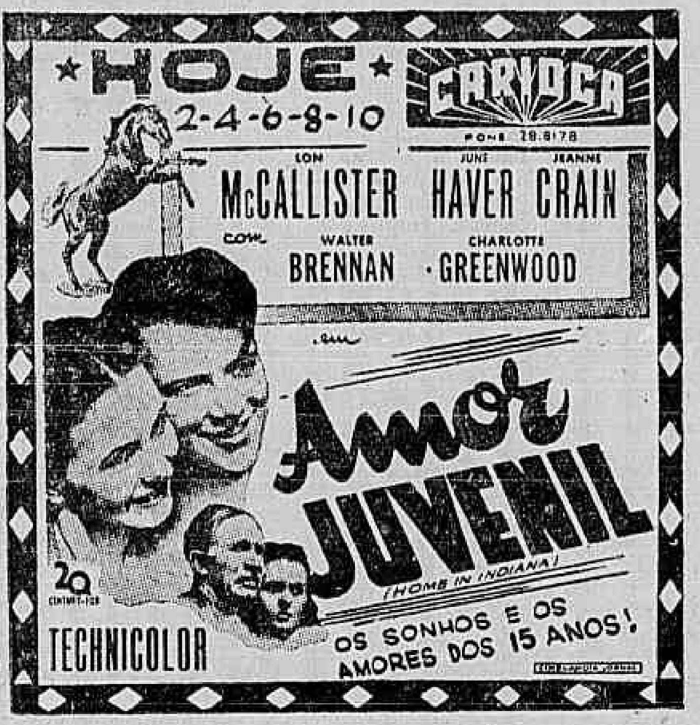

Orfanato Tereza Cristina

O Orfanato Suburbano Teresa Cristina, instalado no Meier, comemorará no proximo dia 8, ás 15 horas, o 10.º aniversario de sua fundação. Consta de um programa literario e barraquinhas.

DR. JOSE' DE ALBUQUERQUE

Membro efetivo da Sociedade de Sexologia de Paris
DOENÇAS SEXUAIS DO HOMEM
RUA DO ROSARIO, 172 —
De 1 ás 7.

Escola Nacional de Agronomia

Transcorreu ontem o 32.º aniversario da Escola Nacional de Agronomia. Comemorando a data, reuniu-se o Diretorio Academico da Escola, prestando significativa homenagem aos antigos e atuais mestres.

Cia. de Seguros "Garantia Industrial Paulista"

Séde : — S. PAULO
Rua Alvares Penteado n.º 184

GIP
FUNDADA EM 1924

DIRETORIA :
Dr. Nelson Libero — Presidente
Dr. Renato de Andrade Santos — Vice-Presidente
Tobias Cardoso — Diretor-Secretario
Velsirio Martins Fontes — Dir.-Comercial.

Fogo — Acidentes do Trabalho — Aeronauticos — Transportes — Acidentes Pessoais
Sucursal: Rio de Janeiro — Rua S. José, 85, 4.º — Fone: 22-1033 — End. Tel. : "GIP"

Hoje no São Luiz: O Baile das Debutantes

NOTICIAS DA SEMANA, 45 x 29 (DFB)

Atos do Chefe do Governo

ALTERAÇÕES EM TABELAS NUMERICAS DE EXTRANUMERARIO-MENSALISTA — OUTROS DECRETOS

O chefe do Governo assinou decretos alterando, sem aumento de despesa, a Tabela Numerica de Extranumerarios mensalista da Estrada de Ferro de Goiaz; transferindo a Tabela Numérica Ordinaria de Extranumerario mensalista do Departamento de Educação Fisica para o Centro de Instrução do Rio de Janeiro.

O presidente da Republica assinou os seguintes decretos:

JUSTIÇA — Nomeando Aida Ribeiro Nacarati, Aida Franco, Alaide Sardinha, Amelia Gonçalves Lagos, Antonio Pinto Soares, Antonio Nicéia Morais, Antonino Carlos Morais Cabral, Dilmar Carneiro de Brito, Francisco Luiz Meira, Gelba Niobe Muniz, Gertrudes Candida de Freitas, Guiomar de Oliveira Dantas, Inara de Andrade, Ivete Rodrigues dos Santos, José de Araujo Lima, Josefa Ciano Canela, Julieta Costa de Carvalho, Léia Lemos Nogueira, Lucila Pereira Velho, Maria de Lourdes Barros Braga, Maria de Lourdes Pereira, Maria de Lourdes Magano Lima, Maria de Lourdes Pinto, Maria Lima de Lima, Maria Nazaré Gomes Ferreira, Naura Ferreira de Melo, Nilza Pelegrini, Newton Vieira da Cunha, Olinda Correia da Silva, Osvaldo Castro, Rute Gusmão Cromack, Silvia Nogueira da Mota, Ivone Lemos Nogueira, Tadeu Guimarães Junior, Zenite Rocha Maia, Zélia de Matos, Dirceu da Rocha Costa, Abacele Barbosa, Carmen de Oliveira Cavalcanti, Dora Carvalho da Fonseca e Silva, Lidia Braga de Souza, Ronilce Sobreira Lima, Francisco Augusto de Vasconcelos Gomes, Hamilton Resende Cabral, Lais Machado Monteiro, Dulce de Paula Leitão, Elias Benedito Martins Ferreira, Estenio Moura Lima, Fernando de Souza Lima, Francisco Neider Borba, Francisca Lauria, Geraldo Pitaguari, Iavnete Cardoso, Jaci de Figueiredo e Jacira Gomes dos Santos, interinamente, escriturarios, classe E e Darc Amaro Ferreira, guarda civil, classe D.

EDUCAÇÃO — Nomeando Laerte Manás de Andrade, Romão Laurindo de Cerqueira, Tomás Tomasi e Valter Silva, interinamente, médicos sanitaristas, classe I, Helio de Praguer Fróis, interinamente, professor, padrão K, da Escola Técnica de Salvador, Hugo Antonio Faboni, interinamente, professor, padrão J, da Escola Industrial de Florianopolis, Nilo Jaques Dias, interinamente, professor, padrão J, da Escola Industrial de Florianopolis e Nilo Medeiros de Santiago, interinamente, professor, padrão J, da Escola Industrial de Florianopolis.

FAZENDA — Nomeando, interinamente, escriturarios, classe E — Airéa Lobo de Almeida, Anete Mary Clarkson, Alberto Fernandes de Barros, Atilio Araujo, Atila Schultiz Ribeiro Filho, Arlete de Souza Fialho, Cosme Ferreira de Sá Antunes, Dalva Nascimento, Denise Carneiro, Diogenes Saldanha Borromeu, Jesulado Gomes da Fonseca, João José Cardoso, João Curi, José Arimatéa Rocha, José Wilson de Olivais, José Maria Martins Filho, Lair Guimarães, Leonor Feitosa Dantas, Ligia de Carvalho Lima, Madalena Juliano, Maria de Lourdes Cardoso, Maria José Viana, Maria Edite Carneiro, Maria da Conceição Moura, Maria Anatalia Jacarandá de Melo, Mario Augusto da Mata, Mario Ribeiro Guimarães, Odaleia dos Santos Jacinto, Olavo de Miranda Lopes, Onofre Pereira, Paulo Pedreira, Paulo Benigno Balbino, Rosa Cassar, Sebastião Gaulart Fernandes, Tancrecinda Araujo, Tito Rossi Peres, Valdemar Bontanher Verri, Vera Maria Werneck e Vicente de Paula Moreira.

GUERRA — Promovendo, por antiguidade: na arma de Infantaria a capitão o 1.º tenente José Euripedes Ferreira Gomes e a 1.º tenente os segundos tenentes Joaquim Inácio Batista Cardoso e Silvio de Almeida; na arma de Cavalaria a capitão o 1.º tenente Francisco das Chagas de Oliveira; na arma de Artilharia a capitão os primeiros tenentes Carlos Montes de Marsellac e Gerardo Dias Macedo e a 1.º tenente os segundos tenentes Aloisio Franco Morais e Rui de Castro; e no serviço de Veterinaria do Exército a capitão veterinario o 1.º tenente veterinario Leocadio do Rego Chaves.

Estado do Espirito Santo

Ecos da recepção feita pelo atual prefeito de Domingos Martins — sr. Otaviano Santos — ao então chefe provincial, "tenente-general" Arnaldo Magalhães, sogro do Interventor Jones dos Santos Neves:

"PROVINCIA DO ESPIRITO SANTO

O nucleo de Campinho de Santa Isabel, sede do municipio de Domingos Martins, comemorou, a 17 do corrente, o seu primeiro aniversario de instalação. O chefe municipal, companheiro Otaviano Santos, organizou belissimo programa, que foi rigorosamente observado. A's 9 horas da manhã desse dia chegavam a Campinho, em automoveis e autoonibus, o chefe provincial, tenente-general Arnaldo Magalhães, seu secretariado, o chefe do E. M. P., comandantes e oficiais da 1.ª região e um terço desta unidade, especialmente destacado para representar os milicianos de Vitoria, nas festividades. O chefe provincial foi recebido, dois quilometros antes de Campinho, pela escolta de cavalaria dos nucleos de Sapucaia e Biriricas, em numero de 50 cavalarianos, tendo a escolta acompanhado o carro da chefia até a sede municipal. Aí, foi o chefe recebido com todas as honras devidas ao seu alto posto, tendo passado em revista as tropas da milicia local concentradas no campo da Comunidade Evangelica. Achavam-se em forma, em rigorosa e perfeita ordem militar, 500 milicianos, inclusive um terço de plinianos e 25 representantes do Departamento Feminino Local. Ao meio dia, teve lugar, no campo da comunidade o almoço oferecido pelos "camisas-verdes" locais aos integralistas visitantes. A' mesa, em forma de "aguia" armada ao ar livre e com capacidade para 500 talheres, sentaram-se as autoridades integralistas presentes e todos os milicianos, na maior ordem e cordialidade".

(Transcrito d'"A Ofensiva", de 28 de fevereiro de 1935).

Pagamento de consignações de familia na F. E. B.

O chefe da Pagadoria Central da F. E. B. avisa, por nosso intermedio, que será realizado hoje, das 7,30 ás 12 e das 13 ás 17 horas, o pagamento de consignações de familia e de pensões judiciarias de todos os soldados do Q. G., Cia. do Q. G., Cia. de Manutenção, Cia. de Intendencia, Deposito de Intendencia, Cia. de Transmissões, Esquadrão de Reconhecimento, Pagadoria Fixa, 9.º B. E., 1.º Btl. de Saude, Orgãos de Serviço de Saude e de toda Artilharia (Cia. de Cmdo., da A. D., I-1.º R. O. Au. R., II-1.º R. O. Au. R. I-2.º R. O. Au. R e I-1.º R. A. P. C.).

ADVOCACIA TRABALHISTA
NAPOLEAO FONYAT
Ex-Presidente de Junta
Carmo 65-4.º 43-818

Produção, Comercio e Finanças

CAMBIO

O mercado de cambio abriu ontem, em condições estaveis.

O Banco do Brasil vendia a libra a Cr$ 78,90 1/16 e o dolar a Cr$ 19,50 e comprava a Cr$ 77,77 15/16 e a Cr$.. 19,30 respectivamente.

Assim ficou no primeiro fechamento. Na reabertura esteve inalterado, bases em que fechou.

O Banco do Brasil afixou ontem para as suas cobranças e de outros bancos cotas e remessas para importação as seguintes taxas:

MERCADO LIVRE

A vista:

Libra	78,90	1/16
Dolar	19,50	
Escudo	0,79	5/16
Franco suiço ..	4,65	
Coroa sueca	4,72	
Peso chileno ..	0,62	15/16
Peso boliviano ..	0,46	7/16
Peso argentino ..	4,91	3/16
Peso uruguaio ..	10,65	5/8

O Banco do Brasil para comprar as letras de cobertura afixou as seguintes taxas:

Libra	77,77	15/16
Dolar	19,30	
Escudo	0,78	5/16
Peso argentino .	4,78	
Peso uruguaio ..	10,34	7/8
Franco suiço ..	4,48	3/4
Coroa sueca .. .	4,59	7/16

MERCADO OFICIAL

Libra	66,49	1/2
Dolar	16,50	
Franco suiço ..	3,84	5/8
Coroa sueca	3,93	3/4
Peso uruguaio ..	8,84	3/8
Escudo	0,67	1/8
Dolar	0,67	1/8

CAMBIO LIVRE ESPECIAL

Compra:		
Dolar	19,60	
Libra	77,33	9/8
Venda:		
Libra	78,90	1/10

O Banco do Brasil comprava o ouro fino na base de 1.000 por 1 000 ao preço de Cr$ 22,10 por grama.

BOLSA DE VALORES

Esteve a Bolsa, ontem, regularmente ativa.

Os negocios verificados foram desenvolvidos, tendo as apolices nominativas da União regulado firmes e as Obrigações de Guerra em identicas condições.

As apolices municipais e estaduais de sorteio permaneceram calmas, bem como as ações da Belgo Mineira.

Ttudo o mais regulou sem interesse, conforme se vê em seguida:

VENDAS REALIZADAS ONTEM

		Cr$
60	D. Emis. pt. ..	825,
312	Idem	820,
49	Reajust.	865,

Obrigações:

5	Tes. 1921	1050,
116	Idem 1932	1120,
212	Guerra Cr$ 100 .	71,
752	Idem	71,5
204	Idem Cr$ 200 ..	143,
610	Idem r$ 500 ..	368,
1	Idem	367,
500	Idem Cr$ 1000 ..	744,
255	Idem	743,
347	Idem	745,
44	Idem Cr$ 5000 ..	3715,
154	Idem	3720,
	ESTADUAIS:	
	Apolices:	
130	Minas 1ª série ..	184,
156	Idem 2ª série ..	171,
18	Idem 3ª série ..	176,5
15	Idem	176,
100	Idem	177,
38	Pernambuco	69,
110	Rod. E. Rio ..	620,
84	Idem C/Juros .	622,
121	S. Paulo	220,
	MUNICIPAIS	
5	Emp. 1906 Nom. .	183,
	COMPANHIAS:	
	Ações:	
9	Seg. Varejistas de Cr$ 400	3850,
20	Panair Cr$ 200 ..	185,
2	Idem	180,
200	Bras. de Energia Eletrica Cr$ 200	270,
120	C. Brama Pref. de Cr$ 200	700.
120	Docas da Baía pt. Cr$ 1000	400,
40	Emp. Melhoramentos de Goiaz de Cr$ 1000 ..	1555,
40	F. e L. de Minas Gerais pt. de Cr$ 200	260,
50	Sul Mineira de Eletricidade Pref. Cr$ 200	220,
	DEBENTURES:	
1029	Cia. Docas de Santos 7% Cr$ 200	215,
	ALVARA'S:	
	D. Publica:	
15	Apls. Unif.	959,
53	Municipais de 1906 Nam.	183,
15	Seg. Integridade Cr$ 200	315,

CAFE'

O mercado de café funcionou ontem, firme e com os preços em alta de 20 centavos.

Cotou-se o tipo 7, a base de Cr$ 30,70 por 10 quilos, na pedra e nas vendas realizadas foram de 1.735 sacas.

Fechou pouco movimentado e inalterado.

COTAÇÕES POR 10 QUILOS:

Tipo 3	32 70
Tipo 4	32 20
Tipo 5	31 70
Tipo 6	31.20
Tipo 7	30 70
Tipo 8	30 20

PAUTA:

Estado de Minas: (Mensal)	
Café comum	2 80
Café fino	4 10

AREAS PARA LOTEAMENTO

VENDE-SE:

Entre tres estações (Anquieta, S. Mateus e Pavuna), em linhas ferreas eletrificadas ou em eletrificação, á Estrada do Rio do Pau, 612, area plana, com luz e agua ao lado, comportando 108 lotes, com cerca de 500 mts. para logradouro publico. Preço.... Cr$ 500.000,00 com financiamento de 50 % por 15 anos.

Na Estrada Braz de Pina, 1778, area de 36.000 mts.2, que comporta 69 lotes com a abertura de uma unica rua. Luz e agua ao lado. Muito proxima do bonde, onibus e da estação de Irajá, cuja linha será agora eletrificada. Saida, através da Vila da Penha, para a Variante Rio-Petropolis. Local de extraordinaria valorização. Preço Cr$ 400.000,00, com financiamento de 50 % por 15 anos.

TRATAR COM RUBENS OU LUIZ
RUA ARAUJO PORTO ALEGRE, 64, SALA 314

CONCESSÃO UNICA DO GOVERNO DA REPUBLICA

Loteria Federal do Brasil

Contrato celebrado com o Governo da União em 20 de Janeiro de 1945, em virtude do Decreto-Lei 6.259 de 10 de Fevereiro de 1944

36.ª Extração — PREMIO MAIOR: **Cr$ 400.000,00** — **Plano E**

Lista da extração de QUARTA-FEIRA, 4 de JULHO de 1945

Nesta LISTA não figuram por extenso os numeros premiados pela terminação do ultimo algarismo, mas figuram os premiados pelos finais duplos do 2.º ao 5.º premios

Os bilhetes são litografados em papel branco, tinta azul, fundo rosa, e numeração preta na frente, com a inscrição: Extração em 4 de Julho de 1945, ás 14 horas

5 590 PREMIOS — ATENÇÃO: VERIFIQUEM A TERMINAÇÃO SIMPLES DE SEUS BILHETES — 5 590 PREMIOS

Premios CR$	Premios CR$	Premios CR$	Premios CR$	Premios CR$	Premios CR$	Premios CR$	Premios CR$	Premios CR$	Premios CR$	Premios CR$	Premios CR$	Premios CR$	Premios CR$	Premios CR$	Premios CR$	Premios CR$
[illegible]	[illegible]	[illegible]	[illegible]	[illegible]	[illegible]	[illegible]	[illegible]	[illegible]	[illegible]	[illegible]	[illegible]	[illegible]	[illegible]	[illegible]	[illegible]	[illegible]

Todos os numeros terminados em 0 têm Cr$ 60,00

O escritorio á Rua Senador Dantas n. 84, estará aberto para pagamentos todos os dias uteis, das 9 ás 11 1/2 e das 3 1/2 ás 16 horas exceto nos dias feriados.

A administração pagará o valor que representem os bilhetes premiados, durante os primeiros 6 meses da respectiva extração, ao seu portador, e não atenderá reclamação alguma por perda ou subtração de bilhetes.

No caso do premio maior caber ao numero 1, serão considerados como aproximações o imediatamente superior e o ultimo dos milhares que jogarem, sendo sorteado o ultimo, serão aproximações o imediatamente inferior e o primeiro, iste é, o numero 1.

AS EXTRAÇÕES PRINCIPIAM ÁS 14 HORAS

36.ª Extração — Concessionario: DOMINGOS DEMARCHI — O Fiscal do Governo: Fernando Gomes Calaza — 36.ª Extração

Novamente em foco o caso Botafogo x Flamengo

O Flamengo sagrou-se vencedor do Torneio de Aspirantes

PONTOS DE VISTA

O S. Cristovão

O quadro de Figueira de Melo andou, durante o Torneio Municipal, com altos e baixos. Ora fazia uma bela apresentação, ora decaia assustadoramente de produção, tendo sofrido algumas derrotas duras.

Vão no entanto os cadetes para o campeonato dispostos a uma apresentação de gala. Juca, o veterano árbitro, que atualmente dirige a equipe alva, está empenhado em renovar o quadro e apresentar na temporada que domingo se inicia um "onze homogeneo forte.

Os medalhões não formarão no São Cristovão. E a limpeza começou com Carreiro que teve o contrato rescindido, contando-se mesmo a esse proposito um dialogo que se teria passado entre jogador e técnico em que, Juca perguntava se o ponta era capaz de jogar sem brigar com os companheiros. E Carreiro, honestamente, negou inteiramente esta possibilidade E' uma coisa mais forte do que êle.

Há bons valores individuais no clube alvo E com a ajuda inteligente de José Ferreira Lemos, podem os cadetes fazer uma bela figura no próximo domingo. Pelo menos atrapalhar...

P. M.

DERROTADO O VASCO PELA EXPRESSIVA CONTAGEM DE 6 x 3 — UMA GRANDE ASSISTENCIA

Uma assistencia numerosa afluiu, ontem, ao estadio do Fluminense, para assistir ao jogo decisivo do Torneio de Aspirantes. As duas pelejas anteriores haviam concluido empatadas e, por essa razão o choque de ontem atraiu a atenção popular.

BOA A ARBITRAGEM

O desempenho do sr. Mario Viana foi satisfatorio. Marcou o jogo com rapidez e acerto.

1.º TEMPO

O marcador começou a funcionar aos 15 minutos. Arlindo marcou o

1.º GOAL DO FLAMENGO

Nova vantagem obteve o rubro-negro aos 18 minutos Haroldo fez falta na area perigosa e Jervel, com bom tiro, marcou o

2.º GOAL DO FLAMENGO

Pouco depois, um centro de Cotoco venceu os zagueiros e Vaguinho de cabeça, marca o

3.º GOAL DO FLAMENGO

Vão os vascainos ao ataque e aos 25 minutos com um chute de escanteio direto, Francisco marca o

1.º GOAL DO VASCO

Prossegue o jogo favoravel ao rubro negro, e aos 34 minutos, em lindo estilo, Jervel adquiriu o

4.º GOAL DO FLAMENGO

E o tempo inicial terminou com o placard de 4x1 favoravel aos rubro-negros.

2.º TEMPO

A peleja é reiniciada com muita movimentação. O Flamengo continua agindo melhor e Helio, numa confusão, marca o

5.º GOAL DO FLAMENGO

Prossegue a ofensiva rubro-negra e o conjunto vascaino parece desnorteado. Aos 17 minutos, num lance dificil, Jervel adquiriu o

6.º GOAL DO FLAMENGO

O Vasco não se entrega e procura diminuir a contagem. Aos 32 minutos, Mazinho, em bonita jogada, marca o

2.º GOAL DO VASCO

Justamente quando passavam 39 minutos, com um chute de longe, Friaça marcou o

3.º GOAL DO VASCO

OS QUADROS

As equipes jogaram assim constituidas:

VASCO — Gondim; Haroldo e Laerte; Alcides, Moacir e Vitorino; Cordeiro, Ipujacan, Francisco, Mazinho e Friaça.

FLAMENGO — Doli; Valdemar e Serafim; Ernani, Francisco e Farah; Cotoco, Arlindo, Vaguinho, Jervel e Helio.

A PRELIMINAR

O quadro juvenil do Vasco, campeão carioca, derrotou o Paissandú, campeão mineiro, pela contagem de 3 x 0.

A RENDA

A renda foi de Cr$ 23.259,00.

A DIRETORIA DA C. B. D. DARÁ A DECISÃO FINAL

A diretoria da C. B. D. recebeu, ontem, o parecer da Comissão de Legislação e Consulta dado ao processo em que o Flamengo recorre do ato da Federação Metropolitana de Futebol que o multou na parte a que teria direito da renda do jogo com o Botafogo, no campeonato do ano passado, importancia que passou de Cr$ 30.000,00.

O parecer é contrario ás pretensões do Flamengo.

Segundo apurou a nossa reportagem, podemos adiantar, que a diretoria da entidade máxima baseando-se na anistia concedida, fará com que o tri-campeão carioca seja reembolsado daquela importancia.

Chegou o passe de Jorge

A C.B.D. remeteu o passe de Jorge Sacramento, que pertencia á Associação Cia. Portela de Pernambuco, para o quadro de profissionais do Vasco da Gama.

Florindo

GERSON RECONQUISTOU SEU POSTO NA ZAGA ALVI-NEGRA

Resolvido o problema do Botafogo para 1945 — Lano o provavel companheiro do back montanhês

Anunciamos que Gerson seria lançado, na zaga do Botafogo, em Belo Horizonte. Aliás, o momento escolhido seria, por todos os motivos, feliz, porque tudo indicava, que ele voltaria a ser aquele mesmo Gerson do selecionado mineiro.

O orgulho natural do jogador, faria se afastar de si o complexo de inferioridade e Gerson seria o mesmo homem que vimos brilhar com a jaqueta vermelha. E assim foi. Colocado ao lado de Sarro, o jovem back que se vem revelando de futuro, Gerson, fez uma partida das mais brilhantes, ao ponto de se firmar, tomando de Laranjeira o posto que esse dedicado back vinha mantendo com brilho e denodo, desde que ingressou no alvinegro.

Já, no proximo domingo, pois, Gerson voltará a vestir a camisa do Botafogo entre nós e acreditamos que agora vai ser muito dificil "barrar" o magnifico player que reconquistou a antiga confiança em si mesmo e se firmou com segurança na sua verdadeira posição.

Bastarrica interessa

O Fluminense comunicou que fez ao meia-direita argentino Bastarrica, a seguinte proposta, para renovação de seu contrato: prazo, um ano; luvas de Cr$ 5.000,00; ordenado mensal, Cr$ 600,00.

Pedro Amorim, crack universitario

A RODADA INICIAL DO CAMPEONATO APRESENTA DOIS JOGOS INTERESSANTES

Canto do Rio x Flamengo e São Cristovão x Fluminense, os prelios principais — Vasco e Botafogo terão adversarios fracos

Batatas, o veterano keeper

Inicia-se, domingo proximo, o campeonato de football da cidade, com a realização de quatro jogos, dentre os quais dois se nos afiguram mais ou menos importantes, uma vez que neles vão tomar parte adversarios de forças, mais ou menos equilibradas e que são considerados bons concorrentes ao certame de 945.

PRELIOS FRACOS

Temos tambem dois prelios fracos. Botafogo x Bonsucesso e Vasco x Bangu'. Ninguem pode esperar que esses dois jogos possam apresentar qualquer interesse ás suas respectivas torcidas. Apenas o choque Bangú x Vasco, a se realizar em Conselheiro Galvão, pode atrair um grande numero de "torcedores", porque lá vai intervir o Vasco da Gama, gremio capaz de arrastar aos estadiuns onde prelia, grandes massas de adeptos e simpatisantes.

O outro jogo, que reune Botafogo x Bonsucesso é o de menor importancia, pois que sabido é a força que o Glorioso representa, bem como a fraqueza do onze leopoldinense. Dessa forma temos 2 prelios que devem ser mais do que fracos e possivelmente desinteressantes.

CANTO DO RIO x FLAMENGO

Mas não são, apenas Madureira e Bangu', que desarticulam os planos de certos clubes O Canto do Rio é uma especie daqueles dois gremios Quando menos se espera ele surge com uma força tal, que causa surpreza e modifica até a posição da tabela.

Por isso, temos sempre que respeitar o Canto do Rio. E' sempre uma incognita. Mas uma incognita da qual sempre se espera o peor, muito embora ás vezes pareça um gatinho com a aparencia, inicial de um leão...

O Canto do Rio vai se bater contra o Flamengo. E o Flamengo, conforme deve ser do conhecimento geral, não está com sua equipe, ainda, ajustada devidamente, devendo faltar um tanto de preparo geral, para que o campeão se apresente com toda a sua força

Para a peleja de domingo os proprios rubros-negros esperam no Canto do Rio um contendor dificil e perigoso. Por isso mesmo se prepararam para uma luta ardua Vamos ver, porem, do que é capaz o gremio niteroiense.

FLUMINENSE x S. CRISTOVÃO

O tricolor e os alvos, já sob a direção de Juca, farão o outro jogo mais cotado da tabela, devendo a partida apresentar aspecto de grande interesse.

Estiveram animados os treinos do Vasco, Flamengo e Fluminense

O QUADRO PRINCIPAL DOS CRUZMALTINOS EMPATOU COM OS RESERVAS — O TRANSCURSO DOS ENSAIOS

Ensaiaram, ontem, os quadros do Flamengo, Vasco, Fluminense e Bonsucesso, preparando-se para os proximos compromissos.

Venceram os quadros titulares, com exceção do Vasco, cujo quadro principal apenas empatou com os reservas.

Passemos aos exercicios:

EM FORMA O VASCO

A exibição do Vasco no ensaio de ontem foi das melhores. O quadro efetivo encontrou nos reservas um rival de respeito, figurando entre os vinte e dois jogadores que treinaram, os elementos de maior valor nas hostes do clube de S. Januario.

O ensaio de ontem terminou num empate de 3 x 3, goals de Lelé, Ademir e Isaias, dos titulares e Chico (2) e João Pinto, dos reservas.

As equipes eram estas:

TITULARES — Barcheta (Barbosa), Sampaio e Rafanelli; Beracochea, Nilton e Argemiro; Djalma, Lelé, Isaias, Jair e Ademir.

RESERVAS — Roberto (Martinho), Augusto e Rubens; Expedito, Dino e Jorge; Santo Cristo, Eugen, J. Pinto, Djalma II e Chico.

LAXIXA TREINOU NO FLAMENGO

O ensaio de ontem dos rubro-negros, na Gavea, teve como principal atração a presença do medio Laxixa, que atuou um tempo com bastante acerto. Tambem reapareceu o ponteiro Vevé, formando a ala esquerda com o popular Tião.

O conjunto titular, embora não contando com o concurso do seu "pivot" Bria, jogou melhor e conseguiu vencer pela contagem de 3 x 2, sem necessitar empregar-se a fundo.

Os tentos dos vencedores foram marcados por Pirilo, Tião e Adilson e os dos vencidos por Silvio (2).

Os quadros treinaram assim formados:

EFETIVOS — Luiz, Nilton e Norival; Laxixa (Biguá), Jaci e Jaime; Adilson, Zizinho, Pirilo, Tião e Vevé.

RESERVAS — Jurandir, Aralton e Quirino; Moacir, José e David; Nilo, Silvio, Miguel, Neca e Jarbas.

O FLUMINENSE TREINOU BEM

A equipe do Fluminense, em seu treino de ontem, demonstrou que está em forma, apesar de Nanati e Geraldino não terem treinado.

Os titulares venceram pela contagem de 2 x 0, goals de Amorim e Pascoal.

Os quadros desempenharam-se assim constituidos:

TITULARES — João Alberto (Batatais), Afonsinho e Haroldo; Amauri, Adolfo Rodrigues e Bioró; Pedro Amorim, Carango, Pascoal, Simões (Nandinho) e Pinhegas.

SUPLENTES — Batatais (Robertinho), Mantiqueira e Morales; Vicentini, Pascoal e Carnaval; Edson, Darci (Simões), Vila, Orlando (Darci) e Rodrigues (Sergio).

O TREINO DO BONSUCESSO

Pela contagem de 9 x 5 o quadro efetivo do Bonsucesso venceu os reservas.

Os goals dos vencedores foram marcados por Rebolo (3), Paulinho (2), Nerino (2) e Sobral (2) e os dos vencidos por Paulinho (4) e Avelone.

Os quadros foram os seguintes:

EFETIVOS — Maneco, Carlinhos e Laercio; Otacilio, Oliveira e Duca; Sobral, Nerino, Rebolo, Mileide (Paulinho) e Bolinha.

RESERVAS — Isolino, Brião e José; Lauro, Nilton e Moisés; China, Paulinho (Moacir), Avelone, Cabrinha e Sereno.

Novo empate do Botafogo em Belo Horizonte

BELO HORIZONTE ((Asapress) — Uma regular assistencia compareceu na noite de hoje no Estadio do Cruzeiro a fim de presenciar a partida revanche travada entre os quadros do Botafogo de F. R. do Rio, que veio a esta capital a fim de, atendendo a um convite do Cruzeiro, inaugurar o Estadio Juscelino Kubitschek.

O primeiro tempo, terminou sem que houvesse abertura de contagem muito embora os dois contendores andassem a todo o momento a procura do placard.

Depois do descanso regulamentar voltaram novamente ao gramado os 22 jogadores para prosseguirem na luta. Aos 2 minutos, Osvaldo foi obrigado a conceder um corner, que batido não produziu o resultado desejado. Aos 9 minutos, e meio, Osvaldo falhou e Jorge aproveitou-se para marcar então o primeiro tento da noite.

Os visitantes agora se articulam e vão para o ataque, afim de desfazer a vantagem do placard. Entretanto não era mais possivel ao Cruzeiro deter a reação do clube da estrela solitaria, tanto assim que aos 35 minutos René fez um goal sensacional, que arrancou aplausos da assistencia. Estava a partida empatada.

Os quadros formaram assim:

Cruzeiro — Geraldo II; Bituca e Azevedo; Bibi, Juca e Juvenal; Nogueirinha, Ismael, Niginho (Jorge) Selado e Braguinha (Ieldes).

Botafogo — Osvaldo; Gerson e Sarno; Ivan, Papeti (Spinelli) e Naginho; René, Limoeiro, Heleno (Otavio), Tim e Franquito.

O juiz foi o sr. Carlos Gomes Potengy e a renda foi de ... Cr$ 27.060,00.

FRENTE À ARGENTINA A ESTRÉIA DOS BRASILEIROS NO SUL-AMERICANO

GUAIAQUIL, 4 (U. P.) — Ontem, á noite, a Comissão Continental, formada por delegados da Argentina, Brasil, Chile, Colombia, Equador, Peru' e Uruguai aprovou o programa de jogos, esperando-se apenas a chegada dos jogadores para fixar o calendario das partidas.

A primeira jornada do Campeonato Sul-Americano de Bola-ao-Cesto constará de um desfile das delegações e do jogo Colombia x Uruguai; a 2ª, Equador x Colombia e Chile x Argentina; a 3ª, Chile x Equador, e BrasilxArgentina; a 4ª, Brasil x Uruguai e Uruguai x Colombia; 5ª — Brasil x Equador e Argentina x Colombia; 6ª — Argentina x Uruguai e Colombia x Brasil; 7ª — Argentina x Equador e Chile x Uruguai; 8ª — Equador x Uruguai e Chile x Brasil.

Considera-se que o jogo inicial poderá ter lugar no proximo dia 17, para o que se espera a chegada dos jogadores concorrentes.

Os nossos patricios entrarão na 3.ª Rodada — Segue amanhã nova turma — O Campeonato de Juvenis — Outras notas

SEGUE AMANHÃ A 4ª TURMA

Parte amanhã, pela manhã, a penultima turma da delegação brasileira de basket.

Por via aérea seguirão para Guaiquil, local do Campeonato Sul-Americano de Basket, o jornalista Luiz de Freitas e os jogadores Vinicius e Tovar.

Conforme noticiamos, o ultimo grupo segue na proxima terça-feira, estando constituido de A. Reis Carneiro, os arbitros Haroldo Oest, Aladino Astuto e o jogador Amim, requisitado á ultima hora para substituir Guilherme.

REUNEM-SE, HOJE,

Hoje, ás 17,30 horas será realizada, na F. M. B., importante reunião para a qual estão convocados todos os juizes, apontadores, e cronometristas da entidade.

DISPUTA-SE AMANHÃ MAIS UMA ETAPA DO CAMPEONATO DE JUVENIS

Prossegue amanhã, a disputa dos campeonatos juvenis e de Aspirantes, com a realizacao dos seguintes jogos:

A'S 20,50 HORAS — C. R. VASCO DA GAMA x S. C. MACKENZIE

Rua Abilio.

Mario de Oliveira e Oscar de Oliveira — juizes.

Adolfo Perez Filho — cronometrista.

José Guió S. Filho — apontador.

Osvaldo Domingos Maia — delegado.

A'S 19,50 E 20,50 HORAS, RIACHUELO T. C. x FLUMINENSE F. C.

Rua Marechal Bittencourt.

Mario de Almeida Santos e Sebastião Saldanha Marinho — juizes.

Datilio Augusto Gomes — cronometrista.

José Rodrigues Pinho Filho — apontador

Helio Camilo de Souza — delegado.

A'S 20,50 HORAS — BOTAFOGO F. R. x GRAJAU' T. C

Avenida Princesa Isabel — Leme.

Afonso Lefever e Mario Nobre — juizes

Artur Perez — cronometrista.

Armando Silva Carvalho — apontador.

Eduardo Simão — delegado.

INTERESSANTE INICIATIVA DO PRESIDENTE IVAN RAPOSO

A diretoria da F. M. B., em sua reunião de terça-feira proxima passada, decidiu aprovar a proposta da presidencia da instituição de uma comissão que tem por fim o estudo e elaboração dos regulamentos para seus campeonatos a partir de 1946.

A referida comissão será constituida por elementos conhecedores e estudiosos dos problemas de nosso basketball, que vem acompanhando o seu desenvolvimento e que estão em dia com as suas necessidades.

Um dos entraves de nosso basketball e que muito tem prejudicado o seu progresso é justamente o da falta de um programa permanente das suas atividades e pelo qual possam os filiados estabelecer com antecedencia um roteiro para suas equipes, dentro dos regulamentos e do calendario previamente organizados pela mentora do basketball metropolitano.

Assim pensando e desejando sanar essa lacuna foi que o presidente Ivan Raposo, levou a aprovação de seus companheiros de Diretoria a idéia da organização da Comissão de Regulamentos.

E' pensamento do atual presidente da F. M. B., convidar nomes dos mais destacados do nosso meio cestobolistico para fazerem parte da mesma, sendo de se esperar, que todos os convidados acedam em cooperar com a atual administração da entidade.

VAMOS CONHECER O SCRATCH DOS ESTUDANTES BAIANOS

A representação carioca com Amorim, Tovar, Otavio e outros cracks — Preparativos da F.A.E.

Conforme vem sendo noticiado, os academicos baianos virão brevemente a esta capital a fim de disputar uma peleja de futebol com os metropolitanos.

O referido jogo será realizado nos primeiros dias do proximo mês e em disputa da Taça Prefeito Henrique Dodsworth, gentilmente oferecida pelo dr. Vargas Neto.

O embarque da Delegação baiana se dará nos ultimos dias do mês expirante, pelo "Comandante Capela".

Da equipe metropolitana fazem parte azes como Amorim, Tovar, Otavio, Rene, Mulatinho, etc.

A representação da Boa Terra será integrada toda ela por elementos dos clubes de 1ª categoria.

Dessa forma, está fadada ao mais amplo sucesso esta boa iniciativa da Federação Atletica de Estudantes.

A direção da F. A. E. vem se esforçando para que o esporte universitario metropolitano atinja um desenvolvimento a altura de suas finalidades.

Contando já com vinte filiadas que anualmente disputam doze campeonatos regulares, os dirigentes cariocas voltam agora suas vistas ao intercambio interestadual e internacional.

Já está assegurada a vinda ao Rio de equipes de natação, water-polo e basketball do Clube Universitario de Buenos Aires, integrada entre outros pelos recordistas mundiais de 4x100 metros de natação Duranona e Newmeyer.

* * *

Por outro lado, estão sendo bem encaminhadas visitas da equipe metropolitana de Basket á Baía, de Volley a Porto Alegre e de Remo á Belo Horizonte.

Nos primeiros dias de julho proximo aqui estarão os integrantes da equipe de futebol da F. U. B. E., mentora do esporte universitario na Baía.

A direção da F. A. E., segundo estamos informados, mantem entendimentos constantes com os baianos, que virão integrados por foot-ballers, ds quadros de 1ª Categoria da Boa Terra.

A equipe carioca apresentará jogadores do quilate de Amorim, Tovar, Otavio, Rene e muitos outros.

Ao que estamos informados, a direção de nossa representação estará a cargo de Mario Trigo Loureiro, elemento bastante conhecido nos meios futebolisticos desta capital e que por diversas vezes teve oportunidade de demonstrar a sua grande competencia.

Prepare-se pois o povo carioca para assistir ao grande match que será patrocinado pelo dr. Vargas Neto e em disputa da Taça Prefeito Henrique Dodsworth, gentilmente oferecida pelo primeiro.

OS MELHORES NACIONAIS DE TRÊS ANOS FORMAM O CAMPO DO CLASSICO "PEREIRA LIMA"

LUMINAR EM ALTA

Enéas, um bonito filho de Luminar e Servidor, que impressionara muito bem nos leilões, logo na carreira de estréia deixou a classe dos perdedores. E o fez em circunstancias que permitem esperar dele uma campanha brilhante, pois, tendo largado mal, em ultimo, assim mesmo ganhou com absoluta facilidade, por varios corpos de luz.

Luminar até o presente momento não conseguira apresentar produtos que correspondessem ao que prometia sua excelente campanha O melhor de todos — Tenor — que conseguiu levantar o Grande Premio "São Paulo", sob a direção de Timoteo Batista, é dado como de filiação duvidosa. Os outros costumam ficar morando pelos pareos abertos, o que quer dizer que é dificil sairem do poço que é o "3 a 5 vitorias".

Caracterizam-se, quase todos, pela velocidade, o que quer dizer que as qualidades de Macon não foram transmitidas por Luminar. Uns ligeirinhos, sem excetuar Sibelita que, depois de impressionar, no começo da campanha, desapareceu Narlette, por sua vez, ficou aquem do que se supunha. E Sanchica, que brilhou em São Paulo, aqui não conseguiu corresponder plenamente.

Entretanto, não é por falta de eguas de qualidade que o alazão tem deixado de corresponder plenamente. Lakin, Fifa e Servidor por exemplo, que habitualmente são servidas por ele, além de portadoras de excelentes correntes de sangue, foram tambem corredoras magnificas.

Foram, provavelmente, considerações desse genero que levaram os compradores presentes ao leilão do ano passado a uma compreensivel atitude de retraimento ante as bases fixadas para os filhos de Luminar, que formavam um dos conjuntos mais bonitos de quantos foram apresentados áquela venda publica 90 000 cruzeiros por Enéas era, apesar da estampa do lindo potro, um preço assustador para quem pensasse em Lufa, em Fulminar ou em Talumina.

O sr. Buarque de Macedo, porém, enfrentou o preço base, com a coragem de pagar que tem caracterizado suas aquisições E a julgar pela estréia de Enéas, parece que não terá de que se arrepender O pupilo de D. Gabino Rodriguez — "hijo de D Fausto" — não ganhou em tempo excepcional, mas ha que considerar o estado da pista as condições desfavoraveis da partida e a ação facil do potro no final da carreira.

Aliás Luminar parece que estava esperando este ano para uma demonstração definitiva, haja vista a atuação de Boazinha Aguardemos o resultado do encontro dos dois irmãos com Royal Kiss, no proximo domingo, para ver se realmente o filho de Macón poderá consolidar sua posição na estatistica dos "padrillos".

PEDRO DANTAS

VARIAS

NAS PROXIMAS CORRIDAS

Como ocorre anualmente, os portadores de bilhetes de "sweepstakes" deste ano, terão entrada na tribuna especial, mediante a apresentação dos mesmos até ás 12 horas da corrida de 5 de agosto.

CLASSICO "PEREIRA LIMA" — MONTARIAS PROVAVEIS

São as seguintes as montarias provaveis do classico "Pereira Lima":

QUILOS:
ROYAL KISS, D. Ferreira .. 55
IRATY II, O. Ulloa .. 52
MONTE CARLO, O. Fernandes .. 53
CLYCINIA, E. Castillo .. 51
ENE'AS, A. Gutierrez .. 53
BOASINHA, J. Mesquita .. 56
BACHAREL R. Freitas .. 54

PARA A REPRODUÇÃO

Acaba de ser destinado á reprodução o cavalo Onyx, de regular atuação em nossas pistas.

O filho de Greek Idol e Ondina foi adquirido pelo sr. Lucilio Medeiros ao sr. Gilberto Paranhos da Silva.

O "SWEEPSTAKE"

Promete atingir proporções épicas a disputa do Grande Premio "Brasil", deste ano, pois o campo da maior prova turfista do país será formado pelos maiores cracks atualmente em entrainement.

Paralelamente á grande carreira, será extraido o "Sweepstake", cujo premio maior será de dois milhões de cruzeiros.

Os bilhetes da popular loteria hipica iá se encontram a' venda desde ante-ontem.

VEM ATUAR NA GAVEA

De São Paulo, em cujo turfe vinha atuando, chegou a' nossa capital o cavalo Chilique.

Esse nacional, que vem abrilhantar os nossos programas, ingressou nas cocheiras do entraineur Francisco Tourinho.

DE PORTO ALEGRE

Procedente de Porto Alegre, chegou ontem, á nossa capital, o cavalo Flagelo.

O filho de Fierro Chiffle e Tropilda foi adquirido pelo sr. Alfredo Guzzi e ingressou nas cocheiras do tratador, Alberto Corsino.

MUDOU DE PENSÃO

Mudou de cocheiras o cavalo Aragel.

O filho de Thermogene foi confiado aos cuidados de Gabriel Reis.

Aragel foi adquirido por um novo turfmen ao sr. Daltro de Campos Borges e se encontrava alojado nas cocheiras de Jorge Burioni.

OS CONCURSOS SIMPLES E DUPLO

Constando de dez pareos, a corrida de domingo proximo o primeiro e o ultimo pareo não farão parte dos concursos.

Curso de extensão universitária da Pró-Matre

Prosseguindo nos trabalhos do curso de extensão universitaria, organizado sob os auspicios da Sociedade de Obstetricia do Hospital da Pró-Matre, sob a direção do dr. João Mauricio Moniz de Aragão, serão realizadas as seguintes conferencias, da serie de 15 sobre assuntos obstétricos e ginecologicos:

Dia 6, ás 9 horas — Etiologia da Nidação Anomala, pelo dr. Guilherme de Carvalho Serrano; ás 10 horas — Malformações do Aparelho genital feminino, pelo dr. Jorio Salgado; dia 9, ás 9 horas — Das cabeças derradeiras, pelo dr. João Mauricio Moniz de Aragão e ás 10 horas — Anestesia do Pireneo em obstetricia, pelo dr. Ivan de Oliveira Figueiredo;

FOSFOVITAMINA GRANADO
O FORTIFICANTE PARA TODAS AS IDADES

E. SANCHEZ R.
CAIXA POSTAL 1.865 — CARACAS, VENEZUELA
Ex-contador da firma Baute & van den Bussche, com boas referencias bancarias e pessoais, deseja obter representação exclusiva de produtos farmaceuticos de laboratorio que esteja em condições de efetuar vendas em grande escala.

A PROXIMA SABATINA

Para a proxima sabatina foi ontem organizado o seguinte programa:

1º pareo — 1.600 metros — A's 13.50 horas: — Cr$ 10.000,00.

Ks.
1—1 Branubio .. 48
2 (2 Condor .. 54
(3 Achilles .. 54
3 (4 Fulminar .. 54
(5 Asuya .. 54
4 (6 Flá .. 50
(7 Boré .. 50

2º pareo — 1.400 metros — A's 14.25 horas: — Cr$ 12.000,00.

Ks.
1—1 Arvoredo .. 50
2 (2 Fanfa .. 58
(3 Buriti .. 58
3 (4 Urumarao .. 58
(5 Gamillo .. 58
4 (6 Anápolo .. 54
(7 Donatello .. 50

3º pareo — 1.000 metros — (Pista de grama) — A's 14.50 horas — Cr$ 15.000,00.

Ks.
1—1 Rocanora .. 54
2—2 Farisau .. 56
3 (3 Florian .. 56
(4 Fab .. 54
4 (5 Falsete .. 54
(6 Fantasia .. 54

4º pareo — 1.400 metros — A's 15.25 horas — Cr$ 15.000,00.

Ks.
1—1 Rataplan .. 54
2—2 Spitfire .. 558
3—3 Xingu' .. 54
(4 Camões .. 54
(5 Cupidon .. 50

5º pareo — 1.400 metros — A's 16.00 horas: — Cr$ 12.000,00 — "Betting".

Ks.
1 (1 Raffles .. 56
(2 Avis .. 56
2 (3 Sargão .. 56
(4 Nhá Dona .. 54
3 (5 Altair .. 50
(6 Meeting .. 56
4 (7 Evohé .. 52
(8 Ojéres .. 56
(9 Timonshenko .. 52

6º pareo — 1.400 metros — A's 16.35 horas: — Cr$ 15.000,00 — "Betting".

Ks.
1 (1 Furacão .. 56
(2 Bozó .. 56
(3 Minucia .. 54
2 (4 Viajada .. 54
(5 Unico .. 56
(6 Flexa .. 54
3 (7 Batan .. 56
(8 Moema .. 54
(9 Ver Good .. 56
4 (10 Orfão .. 56
(11 Três Pontas .. 56
(" Farrusca .. 54

7º pareo — 1.200 metros — A's 17.10 horas: — Cr$ 10.000,00 — "Betting".

Ks.
1 (1 Armonioso .. 55
(2 Lirón .. 50
2 (3 Estampa .. 48
(4 San Michel .. 48
(5 Pancho .. 51
3 (6 Floripon .. 48
(7 Beat' Eam .. 52
(8 Pénca .. 48
4 (9 Barullenta .. 48
(10 Panduro .. 58
(" Marapa .. 48

A REUNIÃO DE DOMINGO

A Comissão de Corridas organizou para a reunião de domingo o seguinte programa:

1º pareo — 1.200 — A's 12.30 horas — Cr$ 20.000,00

Ks.
1 Igara II .. 55
2 Odracia .. 55
3 Zula .. 55
4 Guriri .. 55

2º pareo — 1.800 metros — A's 13.00 horas: — Cr$ 40.000,00.

Ks
1 Sueno de Oro .. 57
2 Milamores .. 57
3 Floreira .. 52
" Finisterra .. 53

3º pareo — 1.200 metros — A's 13.30 horas — Cr$ 20.000,00.

Ks.
1—1 Isloti .. 55
2—2 Guarimba .. 55
3—3 Oidra .. 55
4 (4 Gitana .. 55
(" Grazielá .. 55

4º pareo — 1.200 metros: — A's 14.00 horas — Cr$ 20.000,00.

Ks.
1—1 Bastardo .. 55
2—2 Cerro Claro .. 55
3 (3 Acarape .. 55
(4 Gadir .. 55
4 (5 Outono .. 55
(" Arranchador .. 55

5º pareo — 1.800 metros — A's 14.30 horas: — Cr$ 12.000,00.

Ks.
1—1 Riolil .. 56
2 (2 Exigente .. 56
(3 Diabra .. 50
3 (4 Sibelita .. 54
(5 Autentico .. 56
4 (6 Espalha Brasas .. 56
(7 Cananéa .. 54

6º pareo — 1.000 metros — A's 15.00 horas — Cr$ 12.000,00.

Ks.
1—1 Emissária .. 54
2 (2 Toulon .. 56
(3 Enanio .. 56
3 (4 Glacial .. 52
(5 Sagres .. 52
4 (6 Tanajura .. 50
(" Aratanha .. 50

7º pareo — 1.200 metros — A's 15.30 horas — Cr$ 15.000,00 — "Betting".

Ks.
(1 Sonso .. 56
(2 Infante .. 56
1 (3 Emilia .. 54
(4 Vatutin .. 56
(5 Hereja .. 54
(6 Frota .. 54
2 (7 Manful .. 56
(8 Lady be Good .. 54
(9 Mangah .. 56
(10 Zaragata .. 54
3 (11 Fanfula .. 54
(12 Charum .. 54
(13 Urucungo .. 56
(14 Bartyra .. 54
(15 Quitandinha .. 54
4 (16 Marciano .. 56
(17 Bombeiro .. 56
(" El Goya .. 56

8º pareo — 1.500 metros — A's 16.00 horas: — Cr$ 15.000,00 — "Betting".

Ks.
1 (1 Corydon .. 50
(2 Rezongo .. 54
2 (3 Piccadilly .. 50
(4 Gardel .. 56
3 (5 Eldorado .. 50
(6 Moain .. 51
4 (7 Miami .. 51
(" Yaguarazo .. 50

9º pareo — "Classico Pereira Lima" — 1.500 metros — A's 16.35 horas — Cr$ 40.000,00 — "Betting".

Ks
1—1 Royal Kiss .. 55
2 (2 Iraty II .. 52
(3 Monte Carlo .. 53
3 (4 Glycinia .. 51
(5 Enéas .. 53
4 (6 Boasinha .. 56
(" Bacharel .. 54

10º pareo — 2.400 metros — A's 17.10 horas: — Cr$ 40.000,00.

Ks.
1—1 Argentina .. 56
2—2 Romney .. 58
3—3 Cumelén .. 58
4 (4 Salmon .. 53
(5 Rockmoy .. 53

Dr. Paulo Perissé
Varizes — Intestinos — Reto e Anus
Hemorroidas sem operação
Av. Rio Branco, 108 - 5.º sal. 501
Fone 42-7121 — Cons. com hora marcada.

CABELOS BRANCOS envelhecem!
JUVENTUDE ALEXANDRE
faz desaparecer
EVITA-OS SEM TINGIR

INAUGURADO
O MAIOR HOTEL
R
REX
X
CONFORTO E DISTINÇÃO
Rua Alvaro Alvim, 33 a 37
(Bairro Cinelandia)
PORTARIA / RECEPÇÃO — Fone : 22-5835
INAUGURADO

Honremos na Paz os que tombaram na luta...

"...para que todos os homens levem uma vida isenta de temor e carência..." (Carta do Atlântico)

Das ruinas da guerra, aquêles que formaram os exércitos da Liberdade não tardarão a voltar, empunhando os instrumentos da paz e marchando para os campos, as fábricas, as oficinas e os escritórios, com o mesmo entusiasmo e a mesma convicção com que lutaram por um mundo melhor.

Formarão legiões de homens livres avançando confiantes para o futuro na certeza de que os povos não mais voltarão a ser escravizados sob o império da força e da opressão; que as fronteiras de seus países serão respeitadas; que a cada qual será dado educar seus filhos de acôrdo com os princípios da dignidade humana e que a todos os que se dedicam a um labor fecundo e construtor, serão garantidos melhores padrões de vida e maiores facilidades econômicas.

A nossa organização, que sempre orientou suas atividades no sentido de tornar produtivas as menores parcelas da economia privada e fez dos seus títulos o melhor estímulo ao trabalho e à prosperidade individual — encontrará na atmosfera da PAZ, conquistada à custa do sacrifício de milhões de jovens, maiores oportunidades ainda para o completo desenvolvimento de seus planos.

KOSMOS CAPITALIZAÇÃO S. A.
Sede: Ouvidor, 87 - Rio de Janeiro
CAPITAL: Cr$ 2.000.000,00 - REALIZADO: Cr$ 800.000,00 - RESERVAS DE GARANTIA: Mais de Cr$ 20.000.000,00

O CADAVER ENCONTRADO NÃO ERA O DE HITLER

IMPORTANTE REVELAÇÃO FOI IRRADIADA PELA BBC DE LONDRES

LONDRES, 4 (U. P.) — O serviço de escuta da BBC captou uma irradiação, feita pelo correspondente Richard Dimbleby, através da emissora do exercito norte-americano em Berlim, segundo a qual "o corpo que a principio se supôs ser de Hitler foi agora declarado pelos medicos como um imperfeito sósia do Fuehrer".

Dimbleby declara que o cadaver encontrado, meio queimado, era de um homem com uma mecha de cabelos negros no lado direito da face e um pequeno bigode negro, mas os medicos chegaram á conclusão de que não se tratava definitivamente de Hitler, mas de um "imperfeito sósia".

Sendo assim, desapareceram todos os vestigios de Hitler e tudo o que restou foi uma indescritivel confusão de mobilias quebradas, buracos de obuzes, poeira e escombros. Soldados sovieticos montam guarda no edificio onde nasceu e morreu o governo nazista.

ONTEM, NO EXTERIOR

(Condensação do serviço telegrafico da "United Press")

OFICIAIS NORTE-AMERICANOS EM VIAGEM — LONDRES, 4 — A emissora suiça anuncia que o brigadeiro-general Woods e tres coroneis norte-americanos chegaram hoje a Genebra, devendo seguir viagem para Berna.

* * *

NOVO EMBAIXADOR DO CHILE NA ARGENTINA — BUENOS AIRES, 4 — Chegou o novo embaixador do Chile, sr. Alfonso Quintana Burgos, tendo sido recebido por autoridades argentinas em nome do chanceler Ameghino.

* * *

DELEGADOS ARGENTINOS REGRESSAM DE S. FRANCISCO — MIAMI, 4 — Chegaram a esta cidade, em transito para Buenos Aires, quatro membros da delegação argentina á Conferencia de São Francisco, os quais viajarão depois de amanhã para seu país.

* * *

BETERRABA PARA ESTIMULAR A PRODUÇÃO AÇUCAREIRA — WASHINGTON, 4 — Para estimular a produção maxima de açucar a Junta de Produção de Guerra autorizou a utilização ilimitada de beterraba açucareira, cujo emprego estava limitado a 40 do.
por cento do total produzi-

* * *

"FOOTBALLERS" ARGENTINOS A CAMINHO DO PARAGUAI — BUENOS AIRES, 4 — Em aviões especiais viajarão amanhã, os integrantes da delegação de futebol argentino que jogarão com equipes paraguaias, no Paraguai, em disputa da taça Rosa Chevalier Boutell.

* * *

RUIU O TETO DO TEATRO — LONDRES 4 — Grande parte do teto do teatro real de St. Helen ruiu na noite de hoje sobre o auditorio quando estava sendo reprisado "O morro dos ventos uivantes". Varias dezenas de espectadores ficaram seriamente feridos.

* * *

CHURCHILL HOSPEDE DO PALACIO DE POTSDAM — LONDRES, 4 — A comitiva de Churchill, Eden e o seu adversario politico, Clement Attlee, á conferencia de Potsdam, ficaram hospedadas nos palacios de Potsdam, onde os russos estão fazendo os necessarios preparativos.

* * *

ENDOSSADA A CARTA DE S. FRANCISCO — MACKINAC ISLAND, Michigan, 4 — Os governadores dos Estados norte-americanos tomaram a resolução de endossar a Carta de São Francisco.

* * *

OS CORRESPONDENTES ESTRANGEIROS NA ARGENTINA — S. FRANCISCO, 4 — "Chronicle" diz em editorial que "nestes dias, a vida do correspondente estrangeiro em Buenos Aires não é propriamente agradavel".

* * *

REALIZOU-SE A SESSÃO CONTINENTAL DA "FIBBA" — GUAIAQUIL, 4 — Realizou-se hoje a sessão continental da FIBBA, com a assistencia dos delegados do Brasil, Colombia, Chile, Equador, Peru', Argentina e Uruguai, sendo aprovado o programa total de competições do dia da inauguração do campeonato de basketball.

* * *

BYRNES RECEBEU OS DIPLOMATAS ESTRANGEIROS — WASHINGTON, 4 — O sr. James Byrnes ofereceu esta tarde uma recepção no Beair House sendo convidados os chefes de missões diplomaticas. O novo secretario conversou com varios embaixadores, expressando-lhes a esperança de conhece-los melhor quando regressar da Conferencia dos Tres Grandes.

* * *

DIMINUIU A TENSAO FRANCO-ESPANHOLA — PARIS, 4 — Diminuiu a tensão existente nas relações franco-espanholas com o comunicado do governo de Madrid, restabelecendo a licença para a exportação e importação e o transito de mercadorias entre ambos os paises.

Oficiais da oposição alvejaram o Micado

O POVO ESPERA O SUICIDIO DO IMPERADOR

ESTOCOLMO, 4 (U. P.) — O jornal "Tidningen" publica um despacho de origem duvidosa segundo o qual "oficiais japoneses da oposição" levaram a efeito um "atentado a dinamite contra o Micado". O referido despacho diz que um portavoz desses oficiais declarou: "Por ora não desejamos matar o imperador, mas unicamente preveni-lo".

O mencionado telegrama, que não teve confirmação nem apoio de qualquer fonte, acrescenta que grande parte do povo niponico espera que Hirohito se suicide para salvar a nação, "já que somente uma coisa separa o povo da paz: o imperador".

FABRICA BANGÚ
TECIDOS PERFEITOS
Preferidos no Brasil
BANGÚ
Grande successo em Buenos Ayres
EXIJA NA OURELLA
BANGÚ - INDUSTRIA BRASILEIRA

50 anos
de proteção à Família Brasileira

Uma população superior
à da metade de S. Paulo
tem o seu futuro assegurado na Sul America!

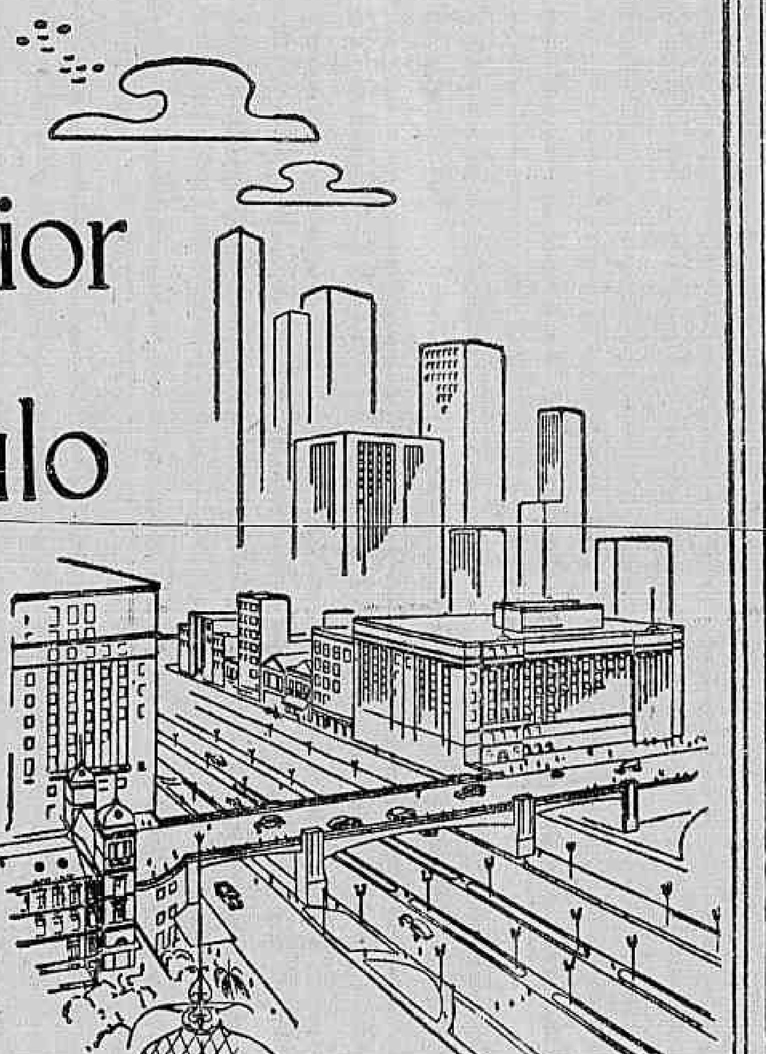

Um ritmo febril de progresso. Várias casas construidas por hora. Arranha-céus. Fábricas. Uma população enérgica, ativa e dinâmica. Assim é São Paulo. Em todo o Brasil, uma população superior à da metade da grande capital paulista, tôda ela com as mesmas características de energia, de trabalho, de previdência construtiva, confia à Sul America a sua tranquilidade futura. A média de 5 pessoas por família, centenas de milhares de pessoas, no Brasil, vão ser beneficiadas por apólices instituidas pela Sul America. Por êsse compromisso sagrado da Companhia, responde um patrimônio superior a 600 milhões de cruzeiros, erguido em 50 anos de trabalho honesto, a serviço da família brasileira. Garanta, igualmente, o futuro dos seus. Um agente da Sul America está às suas ordens, sem compromisso, para mostrar-lhe qual o tipo de seguro mais adequado a seu caso.

Sul America
COMPANHIA NACIONAL DE SEGUROS DE VIDA

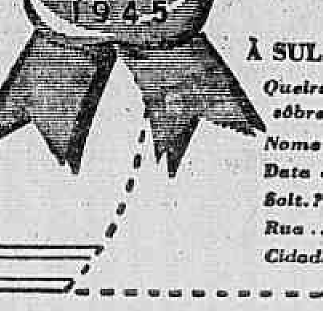

GRATIS!
À SUL AMERICA - C. POSTAL 971-R. DE JANEIRO
Queira enviar-me um folheto com informações sôbre o seguro: 9-5555. 6 9
Nome ....
Data do nasc.º dia....mês..........ano..........
Solt.?.......... Casado?......... Tem filhos?.........
Rua ....
Cidade..................Estado............

J. W. T.

DR. GILBERTO TRAVASSOS
ESPECIALIZADO EM DOENÇAS DOS ORGÃOS GENITAIS
Diariamente das 16 horas em diante
PRAÇA FLORIANO, 55-6.º andar — TEL. 42-8326

"MOTOCYCLETA"
Vende-se uma marca N. S. U. 4 tempos, mudança no pé, 4 velocidades. Otimo estado: preço 10.000 cruzeiros. Telefone: 26-0342 — João.

Não se esqueça

HOJE

NA PREFEITURA — Serão pagas, hoje, na CRE', as seguintes propostas: 82222 — 82226 — 82228 82229 — 82230 — 82231 — 82233 82234 — 82236 — 82237 — 82237 82240 — 82241 — 82243 — 82247 82250 — 82253 — 82253 — 83354 82256 — 82258 — 82259 — 82260 82261 — 82262 — 82263 — 82264 82265 — 82266 — 82268 — 82270 82271 — 82272 — 82278 — 82274 8275 — 8278 — 82280 — 82282 82285 — 82286 — 82288 — 82289 82291 — 82292 — 82293 — 82294 82295 — 82298 — 82299 — 82300 82301 — 82302 — 82304 — 82306 82307.

LEILÕES — PREDIOS: — Rua Maranhão 57, ás 17 horas, e rua Joaquim Rosa 67, ás 16 horas, por Garneiro; rua Bolivar 143, ás 16 horas, por Ernani; rua Cons. Josino, 17, ás 16 horas, por Palladio; rua Martins Lage, 14, 14 A, 16 e 20, ás 16 horas, por F. Salgado: Praia de Catumbai, 11 e 13, trav. dos Pescadores, 19 e 21, trav. 2 Irmãos, 2, 12 e 12 e 14 (Paquetá), ás 15 horas, por Arlindo. TERRENOS: Trav. Matilde s|n. (Meier), de 10x38,50 mts., ás 17 horas, por Julio. ARROZ E GENEROS ALIMENTICIOS: Av. Venezuela 104 ás 15 horas, Av. Rodrigues Alves, 775, ás 14 horas, Av. Venezuela 256, ás 15,15 horas, cel. Pedro Alves, 217, ás 15,45 horas e Pça Mal Hermes 48 ás 18 horas por Cesar.

— **NO DASP** — Provas: para técnico de laboratorio, do MES, ás 11 horas, na sala 202, dos Cursos de Administração, Edificio Andorinha. Inscrições abertas — Examinador de marcas do MIRC; guarda-civil, Min. da Justiça; Atuario, do Min. do Trabalho; Escriturário, Datilografo do S. P. F.. Encerra-se hoje a de taquigrafo, ref. ao DASP.

— **FEIRAS LIVRES** — Rua Benedito Hipolito, rua Silva Rabelo, Largo da Penha, rua Campos Sales, rua Filgueiras Lima, rua Junqueira, praça Almirante Baltazar, praça Cardial Arcoverde, avenida Ataulfo de Paiva, praça Progresso e rua Laura de Araujo.

— **FARMACIAS DE PLANTAO** — L. da Carioca 10 12 — Visc. Rio Branco 31 — Avenida Salvador de Sá 179 — Catumbi 67 — Aristides Lobo 238 — Had. Lobo 123 B — Machado Coelho 174 — Joaquim Palhares 721 — Catete 352 — Laranjeiras 334 — Bento Lisboa 92 — Lapa 35 — Ipiranga 65 — São João Batista 14 — Jard. Botanico 697 — Vol. Pátria 244 — Av. Ataulfo de Paiva 102-A — Real Grandeza 318 — Mar. Cantuária 106 — Teixeira de Melo 43 — Visc. Pirajá 338 e 538 — Av. N. S. Copacabana 1.130-A — S. Luiz Gonzaga 66 — Bela 354 e 78 — Figueira de Melo 372 — U. Pedregulho 4 — Conde Bonfim 436 e 632 — S. Francisco Xavier 268 — Oito de Dezembro 40-A — Av 28 de Setembro 236 — Maxwell 388 A — Barão Mesquita 490 e 986 — Itabaiana 8-A — Licinio Cardoso 261 — S. Francisco Xavier 928 — 24 de Maio 1.005 — Lino Teixeira 228 — Carolina Meier 13-A — José dos Reis 45 — Av. Suburbana 7 846 — Clarimundo Melo 9 — Assis Carneiro 30 — Arquias Cordeiro 622 — Dias da Cruz 616 — Av. João Ribeiro 61-A — Alvaro Miranda 451 — Est. Mons Félix 936 — Estrada Vicente Carvalho 29 — Tapajós 71 — Nerval Gouveia 435 — Cap. Couto Menezes 4 — Maria Passos 114 — Av. Automovel Clube 2.884 — Est. Otaviano 286 — João Vicente 687 e 55 — Carolina Machado 974, 1 556 e 140 — Sirici 8-B — Pdre. Nóbrega 460 — Est. Mar. Rangel 528 — Av. Suburbana 10.495 — Coronel Mangel 450-A — P. Quintino Bocaiuva 16 — Maria Freitas 24 — P. das Nações 42 — Cardoso de Morais 96 — Uranos 963 — Vinte e Três de Agosto 36 — Etelvina 9 — Angelica Mota 28 — Bulhões Marcial 51 — Itabira 89 — Quito 335 — Est. Vicente Carvalho 1.614 — A. Nova York 150 — Jeremário Dantas 1.459 — Candido Benicio 4 153 — Est. da Taquara 399 B — Correia Seabra 25 — Est. Santa Cruz 499 — Cel. Agostinho 45 — Felipe Cardoso 37 — Lopes Moura 64.

FRANCO INSISTIA E HITLER RECUSAVA: A ESPANHA NA GUERRA

EDIÇÃO DE HOJE
12 PÁGINAS

Diario Carioca

NÚMERO AVULSO
40 Centavos

ANO XVIII — RIO DE JANEIRO — QUINTA-FEIRA, 5 DE JULHO DE 1945 — N. 5.230

POR QUE HITLER FALHOU

Este é o decimo-quinto capitulo do diario intimo do Conde Ciano e cuida principalmente da dolorosa questão de Hitler: invadir ou não invadir a Inglaterra.

2 DE JULHO A 27 DE SETEMBRO DE 1940

Hitler não invadiu a Grã-Bretanha em 1940 pela simples razão de que não poude, e lançava a culpa sobre o mau-tempo, de acordo com o diario do ministro do Exterior da Italia Fascista e genro de Mussolini.

Repetidamente os alemães reafirmaram aos italianos que o ataque ia começar, apenas clareassem os céus sobre o Canal. Mas o apanhado de Ciano pinta Hitler e Ribbentrop ambos igualmente preocupados e contrafeitos. Pelo fim de dezembro, indica o diario, o grandioso plano de invasão foi atirado á cesta.

Italia e Espanha queriam, cada uma, uma parte na gloria da derrota da Inglaterra Hitler pôs Franco para trás porque lhe custaria mais, dizia ele, do que valeria ter sua ajuda. Aos italianos pedia apenas aviões para associar á blitz.

Escrevia Ciano: —

(Capitulo XVI do diario do Conde Ciano)

Os barcos estiveram nos portos de invasão — Mas o Fuehrer não teve coragem — Mussolini queria mas os alemães recusavam participar da ..ofensiva — Hitler começa a temer os Estados Unidos e a Russia

Copyright 1945 por United Features Syndicate, direitos exclusivos do DIARIO CARIOCA no Distrito Federal e Estado do Rio, reprodução total ou parcial interdita.

2 DE JULHO — O embaixador (Alfieri, em Berlim), informou sobre sua conferencia com Hitler. Estou convencido de que há alguma coisa nova na cabeça deste homem e que novas decisões foram tomadas. Não há mais a certeza que tanto impressionava quando Hitler falava da ruptura da Linha Maginot. Ele não responde ás ofertas de Mussolini de mandar homens e aviões para um ataque á ilha (Inglaterra). Em lugar disto, oferece-nos assistencia aerea para bombardear o Canal de Suez Evidentemente, seu apreço por nós não é dos maiores.

HITLER TEMEROSO DOS ESTADOS UNIDOS E A RUSSIA

3 DE JULHO — Pergunto a Phillips (embaixador dos Estados Unidos) qual o sentido da candidatura republicana (Wendell Wilkie para presidente) e se os Estados Unidos estão prontos para entrar na guerra.

Ele responde: "No campo da politica externa, Democratas e Republicanos estão quase inteiramente de acordo. No momento, não tencionamos entrar no conflito. Estamos nos armando em larga escala e estamos ajudando a Inglaterra de todas as maneiras Algum acontecimento novo, tal como o bombardeio de Londres, com pesadas baixas entre a população civil, pode decidir nossa entrada".

É esta a razão por que Hitler está cauteloso e pensativo sobre o lançamento de aventura final. E mais ainda, — recolhemos de numerosos setores —, os russos estão se aproximando de uma atitude mais hostil para com o Eixo.

4 DE JULHO — O almirante Cavagnari confirma o fato de que perdemos 10 submarinos... O embaixador Bastiani, de regresso de Londres, diz que, todos, aristocratas, classe media e povo em geral, estão furiosos, resolutos e altivos. Preparativos aereos e anti-aereos estão sendo executados em larga escala para enfrentar e pôr para trás uma ofensiva inimiga Está assim explicada a indecisão de Hitler.

• • •

5 DE JULHO — O Duce me deu instruções para minha viagem á Alemanha. Ele deseja de maneira absoluta participar no ataque á Grã-Bretanha, se este ocorrer, e está preocupado porque a França vem tentando se insinuar gradualmente no campo anti-britanico. Ele teme que isto possa privar nos do nosso botim. Instrui-me para dizer a Hitler que pretende desembarcar nas ilhas jonicas (gregas) e que exagere a importancia de cuidar da Iugoslavia.

7 DE JULHO — Berlim. Recepção calorosa. Hitler... tem estado muito amavel, talvez demais. Está inclinado a continuar a peleja e desencadear uma tempestade de terror e aço sobre a Inglaterra. Mas a decisão final não foi ainda tomada e por isto ele está retardando sua fala para pesar cada palavra.

HITLER NÃO SE ANIMA AO ASSALTO

16 DE JULHO — Hitler mandou uma longa carta ao Duce. Ele fala do ataque á Grã-Bretanha como alguma coisa já decidida, e, da mesma maneira definida e sortês, declina de nossa oferta de mandar uma força expedicionaria italiana Explica que compreensiveis dificuldades se levantariam ao abastecimento de dois exercitos, Goering diz... que a aviação italiana tinha um papel importante demais no Mediterraneo para dividir suas forças. O Duce está muito decepcionado... Mesmo de fontes germanicas, recebemos informação de que os danos infligidos á esquadra britanica pela italiana são nada, ou quase nada.

19 DE JULHO — Chego a Berlim. O discurso de Hitler vai ser um ultimo apelo á Grã-Bretanha. Sem que eles o digam, compreendo que esperam e desejam que o apelo não seja rejeitado .. Mais tarde, á noite, quando as primeiras reações de frieza britanicas chegaram, uma mal disfarçada sensação de desapontamento espalhou-se entre os alemães.

20 DE JULHO — Conferencia com o Fuehrer... Ele gostaria de um entendimento com a Grã-Bretanha. Ele sabe que a guerra com os ingleses vai ser dificil e sangrenta.

3 DE AGOSTO — General Soddu (Sub-Secretario da Guerra) diz que o general Grazziani (comandante na Africa do Norte), depois de ter esvaziado a Italia para abastecer a Libia, não se sente preparado para atacar o Egito, especialmente por causa do calor.

Quatro dos nossos agentes de espionagem militar foram surpreendidos esta noite na legação iugoslava Devemos fomentar os rumores de que são apenas assaltantes comuns .

4 DE AGOSTO — De Berlim, o embaixador Alfieri relata o subito retorno de Hitler e das mais altas autoridades nazistas, o que sugere o iminente começo de operações, sobre as quais nós, como de costume, não fomos informados de nada.

5 DE AGOSTO — O Duce está descontente porque o general Grazziani... não quer atacar o Egito O mal-estar de Mussolini crescerá se Hitler lançar sua ofensiva contra as Ilhas Britanicas breve.

• • •

6 DE AGOSTO — Alfieri agora relata uma inexplicavel parada nas atividades alemas. Terá isto alguma coisa com o boato de uma paz em separado através do rei da Suecia ?... Mussolini fala muito de um ataque a Iugoslavia na segunda metade de setembro... Não creio que Hitler vá permitir que o "statu quo" nos Balcãs seja perturbado.

8 DE AGOSTO — Alfieri diz que a ofensiva foi adiada devido ao mau tempo no Canal. O general Marras (adido militar em Berlim) diz que o adiamento é o resultado de conversações secretas agora em desenvolvimento.

10 DE AGOSTO — Noticias de novo adiamento na ofensiva vêm de Berlim. Que irá acontecer? Quando? De que forma? De nada sabemos. Os alemães conservam-nos no escuro, tal como faziam quando eramos neutros.

11 DE AGOSTO — A força aerea alemã solicitou que remetessemos aviões para se integrarem na ação contra a Grã-Bretanha. Há um mês atrás, quando oferecemos foram rejeitados rapidamente Por que? Eu não sou muito favoravel.

(NOTA DA REDAÇÃO: A blitz aérea contra a Inglaterra começou pelo meiado de agosto e o assalto em massa contra Londres se deu de 6 para 7 de setembro. Pelo começo de outubro, eles haviam falhado, embora ainda Londres fosse sofrer pesadamente no futuro).

TUDO CONTRA A INGLATERRA, ATÉ FRANCO

17 DE AGOSTO — Alfieri teve uma interessante conferencia com Von Ribbentrop. Estes são os resultados:

1. O governo alemão não quer que melhoremos muito nossas relações com a Russia.
2. É necessario pôr de lado qualquer plano de ataque á Iugoslavia.
3. Uma ação eventual contra a Grecia não será de forma alguma benvida a Berlim.

De acordo com Von Ribbentrop, devemos concentrar todos os esforços contra a Grã-Bretanha, porque isto, e apenas isto, é uma questão de vida ou morte... Naturalmente, aceitamos o ponto de vista de Berlim.

Encontro-me com Mollier, o adido de imprensa da embaixada alemã, que diz algo mais do que o embaixador. Ele diz que o desembarque está iminente, que milhares de barcos de desembarque estão prontos nos portos do Canal, que a operação vai ser dura, dificil e custosa, mas certa em seus resultados. Mollier fala de paz pelos fins de setembro.

19 DE AGOSTO — A ordem é marchar contra o Egito assim que uma patrulha germanica desembarque na Inglaterra. Mussolini dá-me uma copia de ordens adiando qualquer ação contra a Iugoslavia e Grecia indefinidamente. Parece que os alemães renovaram sua pressão para isto... Um importante discurso de Halifax. A possibilidade de um entendimento não é excluida. Será isto uma explicação do adiamento?

23 DE AGOSTO — El Caudillo (Franco) fala sobre a proxima entrada da Espanha na guerra. Ele diz que já se dirigiu aos alemães a proposito do que precisa.

27 DE AGOSTO — Mussolini... está preocupado unicamente com o plano de ataque ao Egito. Ele diz que Keitel (chefe do Alto Comando alemão) tambem acredita que a captura do Cairo é mais importante do que a tomada de Londres. O Duce diz que já se prepara para ter lugar a 6 de setembro.

(No dia seguinte, Ciano foi a Salzburg e avistou-se com Hitler)

HITLER: "O MAU TEMPO ATRASA A INVASÃO"

28 DE AGOSTO — Hitler põe a responsabilidade da falencia do ataque á Grã-Bretanha no tempo. Ele diz que precisará de pelo menos duas semanas de tempo claro para neutralizar a superioridade naval inglesa, mas, de tudo o que foi dito o que me parece verdadeiro apenas é um adiamento definitivo da ação. Não obstante, diz Hitler ter rejeitado uma proposta de mediação do rei da Suecia.

4 DE SETEMBRO — Cincoenta destroyers americanos são emprestados á Grã-Bretanha. Grande excitação e indignação em Berlim. O Duce diz que é indiferente.

5 DE SETEMBRO — Hitler lançou terriveis ameaças sobre a Inglaterra, mas não faz alusão a blitzkrieg.

• • •

11 DE SETEMBRO — A ação aerea germanica contra Londres continua. Não sabemos os resultados exatos. Parece incrivel, mas não temos um unico informante na Grã-Bretanha. Por outro lado, os alemães têm muitos. Em Londres mesma, há um agente alemão que mandou 29 mensagens pelo radio num único dia.

(Uma semana depois, Ribbentrop chegava com o texto do pacto Tripartite, entre Berlim, Roma e Tóquio. Ciano escreve):

19 DE SETEMBRO — Como fizera para a Inglaterra, Von Ribbentrop diz que o tempo, mais do que a RAF, evitara o sucesso final, mas este virá com os primeiros poucos dias bons. O desembarque está preparado e é possivel. As defesas costeiras britanicas são nada. Uma só divisão alemã as esmagará.

20 DE SETEMBRO — Uma segunda conversação com Ribbentrop. Esta ligou-se principalmente com a intervenção espanhola, que agora parece assegurada.

CIANO SABE DO FRACASSO DA BLITZ AEREA

22 DE SETEMBRO — Von Ribbentrop alude á possibilidade de que o Eixo venha a tomar a iniciativa do rompimento de relações com os Estados Unidos. Mussolini concorda.

27 DE SETEMBRO — Estava em Berlim para assinar o Pacto Tripartite e achei os alemães perturbados e temerosos do inverno, com falta de alimento e sofrendo agonias mentais com os ataques aereos inglêses. Mais importante: descobri que a blitz aerea alemã falhou.

Duas conversações com Hitler. Ele não falou sobre a situação atual. Falou, em lugar disto, na intervenção da Espanha, a qual se opõe porque ela poderia ser mais dispendiosa do que util... Não mais invasão da Inglaterra... Não mais rapida destruição. Nas palavras de Hitler sente-se que ele está preocupado quanto a uma guerra longa.

Libertadas todas as ilhas das Filipinas

AS TROPAS AUSTRALIANAS ENTRARAM* EM BALIKPAPAN

QUARTEL-GENERAL DO GENERAL MAC ARTHUR, 4 (United Press) — Urgente — Anuncia-se oficialmente que todas as ilhas das Filipinas foram libertadas e que a campanha das Filipinas está praticamente terminada.

O comunicado de Mac Arthur diz ainda que 23 divisões niponicas, com um total de 450.000 homens, foram virtualmente aniquiladas por 17 divisões norte-americanas.

Calcula-se que apenas 30.000 japoneses daquele local se salvaram.

Os objetivos da campanha foram os seguintes: dividir o centro de resistencia do inimigo em duas partes, compreendendo a zona meridional, ao norte, e as possessões ocupadas no Pacifico, ao sul, para a conquista de grandes bases terrestres, maritimas e aereas, para as futuras operações, como foram as ilhas britanicas contra a Alemanha; estreitamento do bloqueio aero-naval; libertação das Filipinas e da oficialidade e tropas internas dessas ilhas e assestar o golpe mortal ás forças niponicas.

ENTRARAM EM BALIKPAPAN

MANILHA, 5 (quinta-feira) (U. P.) — Urgente — O Quartel-General do general Mac Arthur anunciou que as forças australianas se apoderaram hoje do centro da cidade de Balikpapan.

NAVIOS AMERICANOS NA COSTA DA SIBERIA

GUAM, 4 (De Hazel Sartzog, Correspondente da United Press) — A radio de Toquio anunciou que os navios de guerra norte-americanos que chegaram á distancia de 120 milhas da Siberia Oriental canhonearam a cidade japonesa de Shikuka e outras posições niponicas na ilha Sakalina, no curso da mais profunda penetração em aguas inimigas até hoje realizada pela esquadra norte-americana.

Até o momento não foi confirmada essa noticia difundida pelos japoneses, a qual significa que as unidades de superficie estadunidenses avançaram 525 milhas a oeste das ilhas Kuriles, penetraram no Mar Okhotsk e bombardearam a parte japonesa da Sakalina — A metade setentrional dessa ilha pertence á Russia.

Durante a semana passada anunciou-se que belonaves norte-americanas estavam operando no Mar Okhotsk e, no dia 25 do mês passado, unidades da esquadra do Pacifico Norte, que está sob o comando do Almirante Fletcher, afundaram ou avariaram um comboio japonês integrado por varios navios que navegava a oeste de Harimulotan, nas Kuriles. O inimigo anunciou tambem que a 9.ª Esquadra Norte-Americana está em grande atividade no Pacifico Norte.

Toquio disse que a força atacante era constituida de 5 navios de guerra e alguns submarinos e que o bombardeio foi efetuado ontem.

"Os navios de guerra inimigos — declarou a emissora japonesa — canhonearam, ontem, a cidade de Hijuka, situada na baia de Taraka e a 88 quilometros da fronteira russo-japonesa da ilha Sakalina que os japoneses chamam de Karafuto". Disse ainda que os submarinos norte-americanos atacaram Shikuka, aos 10 minutos de ontem, porem nenhum desses ataques causou danos importantes.

Ontem a emissora de Toquio havia anunciado que um submarino estadunidense canhoneou e metralhou a ilha Kaihyo, situada ao sul da baia de Taraka.

Nas vesperas do grande encontro Churchill avistará Truman

TALVEZ NO DIA 15 A CONFERENCIA DOS "THREE"

LONDRES, 4 (U. P.) — Acredita-se que Winston Churchill conferenciará com o presidente Truman antes da Conferencia dos Tres Grandes, que ao que parece, realizar-se-á em Potsdam, no fim da semana de 15 de julho.

A noticia dada pelos circulos diplomaticos acrescenta que Joseph Davies se encontra em viagem para Londres em segunda viagem de missão, para conferenciar com Churchill. em nome do presidente Truman.

O primeiro ministro, esgotado pela fatigante campanha eleitoral, talvez se retire de toda a atividade durante uma semana, antes da conferencia com Truman e Stalin, segundo versões obtidas nos circulos politicos.

Acrescenta-se que, possivelmente, Churchill repousará em Hendaya e que ali avistar-se-á com o presidente norte-americano, antes da entrevista que ambos terão com Stalin.

A esse respeito recorda-se que Churchill conferenciou com Roosevelt em Malta, antes da reunião de Yalta.

Informações procedentes de Madrid, por outro lado, indicam que segundo viajantes que acabam de chegar de Hendaya, estão sendo feitos preparativos naquela cidade para receber Churchill, que deverá chegar a qualquer momento, com uma comitiva de 20 pessoas.

Acrescenta-se que o Oriente Médio ocupará importante lugar na conferencia dos Tres Grandes, em vista das exigencias sovieticas para que seja revista a convenção de Montreux referente aos Dardanelos. Outro problema seria o petroleo do Irã onde os russos estão fazendo pressão sobre o governo para que lhes forneça concessões no norte do pais.

A 15 A REUNIAO, DIZ PARIS

LONDRES, 4 (U. P.) — Segundo a emissora de Paris, a reunião dos "Tres Grandes" deverá se iniciar no proximo dia 15 de julho.

Campo de concentração no Paraguai

Graves revelações feitas por democratas fugitivos

MONTEVIDÉU, 4 (U. P.) — Outro fugitivo do campo de concentração do Paraguai, em declarações prestadas ao jornal "El Pais", fez uma detalhada narração sobre a sua fuga e tambem sobre os sofrimentos por que estão passando os democratas paraguaios.

O referido fugitivo é o estudante paraguaio Badry Iampei que foi preso, como disse, "no começo do mês de fevereiro do corrente ano, durante a onda de perseguições aos operarios e estudantes".

Yampei foi levado primeiramente á cidade de Vinas Cue, onde disse:

"São classificados e distribuidos os presos politicos".

Acrescentou que depois foi enviado ao quilometro 188 de uma estrada que se interna na região do Chaco, onde "está o campo de concentração e trabalhos forçados" do Paraguai.

Os presos dormem ao "ar livre", motivo pelo qual nos dias de chuva amanhecem todos molhados e na maioria das vezes doentes.

Yampei cita outros estudantes e operarios que estavam com ele, tais como Ramom Garay, presidente da Federação dos Estudantes Secundarios de Vila Rica.

Assinalou que o falecimento de Feliz Jimenez "foi em consequencia de uma enfermidade contraida nessa inhumana prisão"

No campo de concentração do Chaco havia 80 presos que se alimentam de 4 bolachas duras por dia e mate feito com agua retirada de 8 em 8 dias de umas chácaras vizinhas.

"Num sabado, á noite, eu e mais 10 companheiros conseguimos fugir e empreendemos a marcha pela selva.

Percorremos mais de 500 quilometros em 23 dias. Dois ficaram no caminho, enfermos" — declarou o fugitivo.

Finalmente Yampey disse ter sido ele o unico que chegou ao Uruguai, pois, uma vez em Assunção refugiou-se na embaixada do Uruguai.

Inclinado a não voltar O Rei Leopoldo da Belgica

Esperaria em Vanacker o resultado das eleições

BRUXELAS, 4 (U. P.) — Acredita-se que o rei Leopoldo se sente cada vez mais inclinado a não voltar á Belgica, tão cedo, ou, ainda, formar um novo governo, ou abdicar, mas preferiria solicitar de Vanacker que continuasse no governo até que eleições gerais pudessem ser levadas a efeito, afim de precisar a opinião publica do pais.

Não obstante, a preparação dos novos cadastros eleitorais incluindo os jovens que atingiram a idade eleitoral, desde 1938, bem como as mulheres, levaria alguns meses. Por outro lado, a sugestão do rei Leopoldo no sentido de esperar as eleições, foi tida como um recurso para estabelecer uma conferencia permanente, com varios lideres politicos belgas. Já na manhã de hoje, o sr. Vanacker conferenciou novamente, por duas vezes, com o sr. Cornil, recebendo depois, por duas vezes, os membros catolicos de seu gabinete Mais tarde foi tambem noticiada uma reunião dos lideres direitistas do Senado e da Camara, enquanto que na tarde de hoje Vanacker continuava as suas gestões, conferenciando com Pierlot e outros estadistas mais velhos e experientes.

Em seguida, o sr. Vanacker convocou os membros liberais do gabinete, para finalmente encerrar suas atividades, avistando-se com o presidente do Senado.

Todavia, já durante a noite, Vanacker recebeu os membros socialistas e comunistas de seu gabinete. Os circulos oficiais, entretanto, guardam silencio relativamente á natureza das propostas que teriam sido feitas pelo sr. Cornil, em favor do rei Leopoldo. Não obstante, o ministro da Informação, sr. Ronse, quando deixava o gabinete de Vanacker, juntamente com outros representantes catolicos, previu que o problema não estaria solucionado antes da proxima semana, pelo que o proprio Vanacker observou, mais tarde: "Ronse deve saber mais do que eu".

Os russos entregaram a Bradley a zona de ocupação em Berlim

AO SOM DOS HINOS DA UNIÃO SOVIETICA E AMERICANO

BERLIM, 4 (De Jack Fleischer, da U.P.) — Com as bandas militares russa e norte-americana executando os hinos dos dois Paises e o estrondo das salvas dos canhões russos de calibre quarenta e oito, a União Sovietica passou hoje, ás quatro horas da tarde, ao comando do general Bradley, a zona de ocupação norte-americana, nesta capital.

Enquanto seis canhões norte-americanos de auto-propulsão, de calibre setenta e cinco, pertencentes á Segunda Divisão blindada respondiam á saudação das peças russas, o pavilhão dos Estados Unidos era hasteado no mastro do principal edificio do "quarteirão militar" de Adolf Hitler.

O marechal Zhukov não poude comparecer á cerimonia por se achar em conferencia com os lideres militares britanicos, mas esperava poder estar presente mais tarde, quando se efetuasse a cerimonia de entrega da zona de ocupação britanica Não obstante, uma elevada patente russa, o major-general Baranov, comandante russo de Berlim, representou a União Sovietica.

Os generais presentes á solenidade, juntamente com seus ajudantes de ordem, se mantiveram diante do edificio que confrontava a rua em que se realizava o desfile. Uma guarda de honra sovietica foi então postada á esquerda, numa significativa cortezia para com a guarda de honra norte-americana, que então ocupou a ala direita.

O general Bradley respondeu á saudação do chefe militar russo, enaltecendo a cooperação militar da União Sovietica para a vitoria sobre o inimigo comum, e manifestou a esperança de que as intimas relações que haviam prevalecido no passado entre os dois paises, haveriam tambem de continuar no futuro.

Por fim, Bradley afirmou que nunca mais seria exigido da humanidade o sacrificio de conquistar tão completamente uma nação, como os aliados haviam feito com a Alemanha, em virtude de sua desmedida ambição de dominio mundial.

Vai ser revelada a fortuna de Carlito

HOLLYWOOD, 4 (U. P.) — De acordo com a disposição do tribunal que o processou, o ator Charles Chaplin deverá revelar o bem guardado segredo de sua "imensa fortuna", depois de ter sido acusado de não contribuir para o sustento da menina Carol Ann Barry, de 20 meses de idade, que a justiça reconheceu como sua filha O juiz William Baird pediu que Chaplin apresentasse a 16 corrente perante o tribunal seus livros de contas, com o poposito de obriga-lo a manter a menina enquanto estiver pendente a apelação da sentença que declarou "Carlitos" pai de Carol Ann.